滿洲報

昭和二年七月廿三日

（本報價目）每張銅幣六枚每月現大洋一圓每三個月現大洋二圓九角每六個月現大洋五圓六角全年現大洋十一圓報費先惠郵票不收（廣告刊資）一行十四字起碼刊資一日每行現大洋一圓特別及長期者另議

發行所 滿洲報社 大連市山縣通一四二番地 電話（編輯部（長）七五一三番 經理部 四〇三四番）振替貯金口座（大連）三七三番

新主妥協舊仍主戰
最後決定待吳張（二十二日奉天專電）
寧晉主張與各方共商之原案
奉派地域允設國民黨

關於北京帥府所議之張蔣閻妥協問題據聞並非於世上相傳之諸說双方無非量力而爲欲先圖一時方便耳楊宇霆張學良等之新派謂三民主義乃中國時代的思潮於實際問題上不能阻止從來之舊式軍閥官僚政治此際非改革不可尤其馮玉祥想將前途故與晉方妥協較任何方面尤爲重要云然孫傳芳張宗昌等之舊派尤其孫傳芳主張此際係回浦口之強硬因之遂徵張作相吳俊陞之意見以爲最後之決定云

晉方之主張　採用委員制暫時維持現狀委員爲楊宇霆張學良閻錫山孫傳芳張宗昌五人

寧方之主張停戰與妥協爲分別之問題故先希望停戰此因馮玉祥在徐州會議與蔣介石約定出兵五旅襄助北伐並共同討伐武漢然竟食前言而不實行故欲牽制馮玉祥軍遂有此希望某方面對於奉寧之妥協曾派非常致力斡旋者確爲事實

張宗昌對於寧蔣代表袁良赴濟要求停戰時即致電張作霖電文二千餘字請示辦法張作霖於十五日夜與楊宇霆于國翰南桂馨何澄等商議此事其原案大約爲左列四條

一、奉寧以討赤爲目標徹底的掃蕩湘鄂豫之共產軍
二、奉晉擔任討伐河南馮軍南京擔任討伐武漢
三、津浦線南軍退往徐州以南後魯寧兩軍正式休戰
四、奉天採用三民義義許於其兵力範圍內設置國民黨機關

省境安兵不動南軍撤退後長江以北劃爲緩衝地帶問題已得張宗昌孫傳芳之承認（廿二日奉天專電）

妥協停頓原因
但事實上已停戰

南北妥協停頓之原因爲觸及政治問題所致政治的解決双方終無[?]現狀交涉之餘地須先停戰後再談政治的妥協南北現在事實上業已停戰故協定當容易成立云（二十二日北京專電）

張帥決嚴緝鮑妻（二十二日北京專電）
要求俄館引渡拒絕即搜索

張作霖張宗昌對於釋放鮑羅廷夫人迄未消怒主張再度逮捕結果近將以大元帥令以內亂罪名發出通緝令並向俄使館正式要求引渡倘拒絕時即向外交團要求承認武裝兵侵入公使館區域斷行搜查俄使館云

寧政府實行裁厘（廿二日上海專電）
並發布告宣言關稅自主

寧政府決于九月一日實行裁厘宣言關稅自主十九日已發出布告大要如左

中國國民經濟之不振係因經濟組織之不良與協定關稅之壓迫所致是以先撤廢厘金稅之弊害以取消不平等關稅條約本政府爲發展國民經濟于短期間內實行裁厘並宣言關稅自主裁厘先由江浙皖閩粵桂等省着手爲副中外之期待同時撤廢屬於通過稅性質之常關並捐課稅鐵道通過捐子口關稅再輸入關稅沿岸貿易輸出稅等夫關稅自主夙爲全國民一致之主張國民政府以爲此係國民經濟之必要者故欲以國際平等之原則爲根據以國定課稅之自主決由民國十六年九月一日實行之云

（二十二日南京專電）南京政府二十日發出布告由九月一日起南京政府勢力下之江浙皖閩粵桂六省實施關稅自主權宣言平彼時取消包含一切通過稅之厘金稅云

日本政府
對裁釐之態度

南京政府宣言由九月一日裁厘實行關稅自主日本外務省對此以爲關稅自主權並非依一方的意思可決定者故極力反對謂此爲違約之宣言云（二十一日東京專電）

駐外使領南傾

南京特訊、自國際代表朱兆莘氏南傾之後、駐比王使景岐、駐葡王使廷璋、駐德魏使宸組、近均由王正廷及王寵惠二外交要人居間代爲說項、對國民政府文電往返、大有傾向南京之意、又駐外各領事如南洋之新嘉坡、仰光、瓜哇等、領事更已事實上服從國民政府命令、執行各項華僑內之宣傳及聯絡事務惟因限於局勢、尚未與北京斷絕關係、而明白表示其態度云

鮑羅庭夫婦詭密之行踪

北京通訊、據某方面接上海電稱鮑羅庭於十五十六兩日內、已自九江、乘飛機到滬、刻已由滬搭輪、直赴海參威、目下鮑羅庭確已離中國國境、又訊據東交民巷消息、鮑羅庭夫人十七夕、化裝乘京津長途汽車出京、並有某國人二名保險　鮑夫人抵天津後、即日搭輪、直駛海參威矣

又據上海訊、[?]南京政府懸賞十萬元通緝鮑羅庭、人人欲追踪之、然而鮑氏之下落尚不明瞭、蘇俄領事署確言其在牯嶺避暑地從事休養、但其他消息靈通方面堅持意見、以爲鮑氏刻在上海、俾便與七月十五日偕同菲利濱政客一團到滬之菲利濱上院議長桂森君會談、據負責方面聲稱、桂君年來與在中國及爪哇之共產黨頗有密切往來　桂君於其最近之演說、一向置信菲利濱之獨立運動、必須步武中國權之運動、而在爪哇印度有同樣之活動、一般人相信桂君之來滬、與此事有關聯云

又訊、鮑羅庭自離漢後行踪隱秘頗滋奇異、其神出鬼沒之伎倆、與其在京新被釋放之夫人及三郵差、可稱南北遙遙相對、自漢口及他處傳來之消息、多相歧異、有謂其已上廬者、有因根據其所攜之行李、堅謂已沿江而之滬轉行返國者、衆說紛紜、莫衷一是、姑不論其究爲孰是、茲有事前可注意者、即鮑氏走後宋子文返漢、與譚延闓辭去武漢政治委員會主席二事同時實現、顯宋氏之使命爲調和蔣介石及武漢派、惟據外人觀察、則謂寧漢之衝突終難免除也云云

一致贊成先停戰（二十二日北京專電）
南方將派李石曾爲正式代表

吳俊陞張作相蒞京後二十日晚參加奉派軍事會議然無所決定故念一日晚仍繼續會議大致對於先停戰並無反對者現在北京之南方代表並非正式代表且無複雜之政治提攜妥協交涉之意見故於未入具體的交涉之先爲求停戰成立後再派正式代表相傳已任命李石曾爲正式代表迨李氏抵京則妥協問題可入本舞臺云

代表皆非正式
孫張亦承允停戰

關於南北妥協問題據聞目下來京之寧晉代表皆非正式人物不過非公式交換意見耳而北京方面所傳之諸種條件又非確實已經公式商議者爲停戰問題由爲魯軍於魯皖

馮又與武漢結合（二十二日北京專電）

奉晉寧三派妥協目標之馮玉祥爲自衛上不得不與武漢政府爲堅固之結合最近在鄭州會見該政府代表者大要有如左之協定其色彩已鮮明矣

一、馮承認武漢政府待命興師北伐　二、唐生智軍三旅參加北伐
三、政府供給北伐軍費五十萬元與武器彈藥

武漢攻寧軍人數及行動（廿二日上海專電）

據某處接到九江電訊武漢派出攻寧軍隊爲第四第十兩軍與賀龍之第二十軍共稱五萬已抵九江者爲一軍數千一部由除家埠渡鄱陽湖抵景德鎮一部開往玉山（二十二日上海又電）攻寧之武漢派軍隊約一萬餘分兩路進攻云

論說
議和之裡面（實）

夫北張南蔣、同屬反共、本有妥協之可能、更有閻錫山爲之斡旋其間、竭力調停、就表面觀之、似不難成立妥協、而其實則私利是圖、野心思逞、對於對方、皆欲使之就範、不肯相下、是以妥協運動不過曇花一現、終成幻想、論者莫不謂將從此一氣作戰到底、決最後之雌雄也、詎知於作戰方酣之際、南蔣忽又提議議和、北張亦極力容納、大有水到渠成之勢、至其將來究能妥協與否、固不無疑問、縱使妥協、亦不過暫時的停戰、並無誠意謀永久的和平也、何則、可由議和之裡面考查而得之

南蔣與武漢政府、勢難兩立、非武漢剷除南蔣、即南蔣打倒武漢、最近武漢已興兵東下、則南蔣於應付之外、決不能兼顧津浦方面、且於徐州會議席上、與馮玉祥已堅約討伐武漢、不意爾後旗幟仍不鮮明、殊不可認爲可靠之勢力、又南京政府內部、少壯派與老年派之反目、漸行激烈、倘因軍事倥傯、而放任之、則將招致內部之瓦解、此南蔣之所以於閻錫山斡旋之時而不能妥協、於現在又自行提議講和者也、至於北張方面之所以容納者、一則因平昔以爵愛和平爲口頭禪、今對南蔣提議、已無反對之餘地、再則因作戰以來、節節失利、張孫敗於魯、張韓敗於豫、筋疲力竭、急待休養、容納提議、可以緩兵一時、況議和之後、分擔討伐武漢與馮玉祥、南蔣不起問題、祇可圖根本的解決、苟起問題、則側面之脅威已除、可以專力對抗、券操必勝、斯爲北張之用意也

吾人考查議和之裡面、不過如此、絕非双方悔禍、出自誠意者可比、縱使現在成立妥協、將來形勢稍變、有餘力以資應付時、必又將大動干戈也、夫與其無誠意之議和、究不若一氣作戰到底、而早決最後雌雄之爲愈也

唐生智竟令停學
湖南改組黨部委員會成立

長沙通信、湘省黨部另組各節已誌前訊、委員人選　湘省推薦九人、漢中央黨部特派二人、惟漢方尚未派來、此間於二日已成立「改組湖南省黨部委員會」上午十時、委員周爛、李毓堯　黃貞元馮天柱、李榮植、唐生智等、均齊集黨部、開成立大會、各機關均派有代表參與典禮、由黃委員貞元、督率全體職員、如儀開會主席委員及來賓、均有演說、散會之後、同撮一影、並決定標語三十九個、其標語之重要者、有消弭赤色恐怖、防止屠殺政策、剷除流氓地痞、反小利用流氓地痞爲革命先鋒等語、至於打倒蔣介石之標語口號、則久未之聞矣大約此種「改組湖南省黨部委員會」一成立後、即便着手進行改組而正式黨部之成立、想爲期不遠也、至於湖南中等以上各學校、唐生智令一律停辦一學期、其令教育廳文如下「爲令遵事、查立國命脈、厥在教育、近頃教育因主持者不得其人、前途日趨於惡化、遊街以外無學術、宣傳口號以外無研究、總計一期、上課未及匝月、而教員之所講授、同學之所切磋、祇驚新奇、不辨是非、青年學子、血氣未定、樂於放縱、不耐束縛、靡然徒風、奉爲實訓、此種畸形教育、不予糾正、則變擊踵惡、流弊將無紀極而糾正步驟、首在實行黨化教育次在實行三民主義欲舉兩者之實又須確定全省教育計畫、顧端緒繁、非一蹴可成、爲從容攷慮、審愼規劃起見、本省公私立中等以上學校、應暫行停辦一學期、在停辦期中、即由教育廳、組織編審委員會、審定或編纂教科圖書、並組織教育行政委員會、決定教育計畫、而全省小學教員、亦應在署期內、組織檢定委員會分別檢定、有所指示、不過牽々大者、其他教育上之興革、何勝一一枚舉、該廳職責所在、務須遵照此次訓令趣旨、積密擬定、呈候施行、勿稍瞻慮因循、致違整理大計、至暫行停辦之公私立中等以上各學校、並由該廳錄令轉飭遵照、此令主席唐生智」云云、記者按當此時局不靖之秋、何能整理教育、唐氏之令學校停辦、其表面不能不蘇整理教育之美名、實則因財政支絀、教育經費、無以籌措故也、噫、青年學子、讀書末由、可嘆孰甚

張發奎就
總指揮之通電

武昌訊、張發奎、於七月五日、在武漢政府任爲第四集團軍第二方面軍總指揮、在武昌通電就職、茲探得其就職通電、原文如下

（銜略）鈞鑒、茲奉國民政府令開任命張發奎爲國民革命軍第四集團軍第二方面軍總指揮、謝嬰白爲第二方面軍參謀長、郭沫若爲第二方面軍副黨代表、黃琪翔爲第四軍長、朱暉日爲第十一軍軍長、賀龍爲第二十軍々長、繆培南爲第十二師師長、許志銳爲第二十六師師長、黃質勝爲第十師副師長、等因奉此、竊維帝國主義與軍閥朋比爲奸、視中國等於次殖民地位、我先總理用創三民主義、以爲建設民主共和之標的、並定三大政策、爲國民革命之方針、我武裝同志率由舊章、一再北伐、用能奠都武漢、肅清河南、方期會師燕京、戡定華夏、詎蔣逆介石陰謀百出、嗾使楊森夏斗寅等擾亂後方、摧殘民衆、藉博帝國主義之歡心、苟延其垂死之命運、用是奉命班師、鞏固武漢、出師雖云屢捷、大功竟棄垂成、弔死扶傷、方滋罪戾我中央黨部國民政府、不惟溺職之無責猶復重寄之頻加、奉命之下、惶懼實深、惟是大惡未除、國難方殷、發等獻身革命之死靡他、惟有躬擐甲冑努身殺、誠遵守總理遺教實現三民主義、遑敢規避、致負黨國、遵於七月五日在武昌總指揮部宣誓就職、所望中央政府、示我以周行、四方同志、賜我以嘉謀、如或背棄、甘服上刑、臨電屏營、枕戈待命、國民革命軍第四軍團第二方面軍總指揮張發奎、參謀長謝嬰白、副黨代表郭沫若、第四軍軍長黃琪翔、第十一軍軍長朱暉日、第二十軍軍長賀龍、第十二師師長繆培南、二十六師師長許志銳、第十師副師長黃質勝同叩歌印

李濟深軍
奪回韶州後
又擬乘機攻贛

廣州特訊、陳秉章徐景棠兩軍、奪回韶州、粵滇桂聯軍、先後開到北江、軍額四師三旅、約五萬人左右、李濟琛擬乘機攻贛、俟前線及後防布置完竣後、即同李林范石生赴韶視師、約李烈鈞招集贛軍、協同討漢

又訊、粵加調桂軍黃旭初赴南雄始興增援錢大鈞部、調李相雲赴樂昌仁化連山北江尚有共黨活動

何建已實行驅共
所勾結之馮軍已出武勝關
關鍵尚在唐生智

漢口特訊、雖官方刻尚未證實、但據消息靈通方面消息、武昌防守司令何健已對共產派實行「苦迭撻」其部下軍隊已佔領漢陽、又佔領漢口、及各鐵路、至其策略之實行、則非常順利、且不帶痕跡、故一切秩序均如常、此次政變、多半已得漢口政府之許可而爲武漢政府向右轉之預備何健乃湘人、其軍隊上月曾解散湖南之農工協會、最近彼又在武昌槍斃許多共產黨人云

又據某方接漢口電、共產黨要人相繼被迫離漢、此實爲武漢政府對寧預爲轉圜之地步、在寧方既失攻擊之目標、今後似不至實行開戰、而終歸於政治的和平解決也云

又訊、與馮玉祥勾結倒共之何健已於十七日、與于十七日開出之一部分馮軍、佔領漢陽兵工廠、實行威脅共產黨出境、駐屯信陽武勝關、將北上車截留、並派其參謀某秘密抵武昌防守司令部、目下武漢共產黨均經逃避租界、並有急電致唐生智告急、目下惟一關鍵、即在唐生智對共產黨之是否擁護、而定大局之轉移云

寧奉晉妥協裏面
重要關鍵繫乎戰事

天津特訊、南北妥協消息、本報昨日據實披露其眞相一部分、茲經調查、續爲閱者報告如左

△孫張皆有接洽　孫傳芳去年七八月間、在五省聯軍統帥任內、蔣介石正向湘鄂用兵、同時進逼江西、鄧如琢逐方本仁、取而自代、黨軍漸趨有利形勢、孫發緒蔣方震等、奔走蔣孫之間、拉攏和平、孫主張黨軍退出江西、卒未告成、其後周蔭人退出福建、魯軍至上海、蔣方震再爲第二次之奔走、仍不果成、上月孫由京赴魯、其幕僚萬鴻圖與王湘孫洪伊等　又出而斡旋蔣孫停戰、在魯省保全孫之實力、揭目標爲直魯人治直魯、陳以獨立、周蔭人受命招討、與之均有重要關係、孫在山東、其部屬陳儀又代表蔣向孫接洽主要目的、在停戰改編、而非言和、換言之、以政治的方法、解決魯局、而被處分者、亦大有人在、張宗昌事前亦派李徵五赴寧（詳情見十九日報）張感欲劃徐州爲緩衝、仿民元張勳故事、由張派員在徐、設置重鎮、鞏固魯防、蔣對之、未置可否、十七日魯軍仍在津浦線反攻、亦鑒於和議之無望也、孫傳芳前日（十七）到京、與張作霖接洽、對津浦線上、取攻勢防禦方法、若果蔣介石能於此時、有待寧漢戰局結果、北方再訂辦付相當讓步、俾奉方得維持現狀、對於討赤一個條件、可表示合作此爲孫之眞正主張、較爲可信、但北京各要人、發言盈庭、尚未有所決定

△奉方和戰意見　張作霖就大元帥後、對於時局、頗欲利用機會以不戰而謀解決之法、楊宇霆前日抵京、向人表示、蔣介石主旨在討赤、奉派如對蔣介石用兵、似乎名實不副舊式軍閥政治、前途恐無開展、希望閻錫山出而斡旋寧奉兩方、政治問題、則以國民會議解決之、孫傳芳南桂馨何澄等與楊會見、楊均以是表示、少壯派張學良韓麟春在五月三十日、奉軍撤退河北、有親筆書致閻錫山表示奉方不欲用之於無意義之戰爭本月五日由新鄉撤至正定、一部分撤至德州、即取避戰姿勢、此時與由言和事都有商量之餘地、至張作相與吳俊陞派對於妥協、無所可否、惟提到蔣字與易幟更名各事、則極端的、不能同意、最後即不惜出於一戰、南桂馨等在京活動全由楊宇霆接洽、對討赤一項、無有不同意之處、除赤外、他未談及、條件之說不過交換楊南等個人之意見已、辦法之有無、與辦法是否成功則或在第二度來京之時

△奔走妥協之人　寧奉、寧晉將孫（傳芳）蔣張（宗昌）各方面妥協之說、居間拉攏奔走者、有人在並有一般買空賣空之政客官僚、亦可博得若干元旅費此等人、津埠各旅社、不在少數　其工作則對於北、則言安協、對南則介紹一紙名單、可開出某力有數萬兵額、可以加入國民革命軍、在蔣處、此事數見不鮮、而眞正之蔣介石代表、則始終不知爲誰、日昨由晉到京之何澄、國務院對新聞界宣布爲蔣之代表、確否待證至蔣將線、不欲深入、則係事實然若奉爾龍兵又恐對國民黨部內通不過去、惟就武漢情形觀之、將爲專力對付武漢計、對北方或免暫持和緩態度、且之一安協不段也

△時局關鍵在後　據某要人觀察在寧漢未出兵前、時局關鍵在黨軍是否由韓莊而再有進展、現則視京漢京綏兩線馮軍與晉軍之行動如何、若幸無事件發生、則安協希望、將等於晝餅然此又在十日之後、方可明瞭云

四洮鐵路管理局標購機車
廣告 第三十四號

本局呈奉　令准招標購買墨堪豆式機車八輛太平洋式機車四輛招標押款現洋貳萬元（用銀行保函亦可）圖樣及規範書費現洋貳十元標單證書費現洋壹元訂定九月一日拾在本局開標凡有願承辦者可逕到本局材料課或滙款函領標單圖書屆期投標一切手續均按招標章程辦理此告

四洮鐵路管理局招標廣告 第三十五號

本局呈奉　令准招標購買工務用零星材料計分八組（押欵詳後）凡屬殷實商家有願承辦此項材料者可逕到本局材料課或駐奉辦公處領取標單標單費每組現洋壹元訂定八月八日在本局開標一切手續均按招標簡章辦理此告

押欵表列後

建物	二百六十元	雜品	三百六十元
釘類	一百十元	機件	一百元
顏藥	八十元	工具	二百元
薪炭煤油	一百廿元	水道	十八元

四洮鐵路管理局招標廣告 第三十六號

本局呈奉　令准招標購買木料麻袋電料五金各項材料訂定十六年八月十日在本局開標標單費每項現洋壹元木料押欵現洋八百元麻袋押欵現洋六百五十元電料押欵現洋二百元五金押欵現洋二百三十元凡屬殷實商家有願承辦此項材料者可逕到本局材料課或駐奉辦公處領取標單惟押欵須繳本局其他一切手續均按招標簡章辦理此告

吉海鐵路工程局第三段山峒招標廣告

本路第三段山峒現擬定期招標凡中國商民具有確實中國資本曾在他路包工具有經驗欲承辦此項工程者可携帶哈大洋五元自陽歷七月二十五日起至吉垣本局購領包單圖表水平單及包工章程等項再往擬包工段估看工程於本年八月十日下午一時在本局當場開標無論得標與否所繳哈洋五元作爲印刷單表工本費概不發還特此廣告再第五六各段山峒不日亦行招標附此預告

計開
第三段山峒 長一百七十公尺
又
第五段山峒 長七百五十公尺
第六段山峒 長三百七十五公尺

吉海鐵路工程局標購水電池等項展期廣告

本局需用絕緣抵抗試驗器二部交流電流表三個直流電流表三個抵抗試驗器一個電壓表五個內餅一百個外餅五十個亞鉛二百磅炭素板二百塊重克路母酸加里三千磅硫酸五千磅水銀三百磅茲改定於民國十六年七月卅日在吉垣本局開標有願承辦者希將標函在開標前一日照章填具連同押欵逕投本局簡章函即索即寄特此廣告

鐵路表

安奉線　列車（大正十五年十一月）
奉天發　渾河　蘇家屯　本溪湖　金嶺　橋頭　連山關　草河口　鷄冠山　鳳凰城　五龍背　安東着
安東發　五龍背　鳳凰城　鷄冠山　草河口　連山關　橋頭　金嶺　本溪湖　蘇家屯　渾河　奉天着

撫順線　奉天發　撫順發

列車　鎭東　屏東　江橋　五廟子

遞相忽然訪問警視總監・
為稀有之事頗惹一般之注目

日本遞信大臣望月氏、二十二日午後一時突赴警察總監訪問宮田總監、約談三十分鐘之久、後又與久保田刑事部長會見、秘密談話、隨即辭去、大臣直接訪問警視總監者係稀有之事、故此次該大臣此種舉動、頗為一般所注目、究不知發生何種重大事件云（廿二日東京專電）

齋藤全權已往英倫旅行

軍縮會議列席之日本齋藤全權、鑒於英國全權由日內瓦歸英後、所有會議緊急之空氣、一時轉見緩和、況據此會議形勢觀測、斷定非延長會期不可、故乘此餘暇機會、於十耀日同其夫人及豐田夫人等由日內瓦起程、經過巴黎前赴英國倫敦旅行云（廿二日日內瓦專電）

英人不滿意日英妥協案

日英兩國對於補助艦問題已成立一種妥協、英國內閣對此亦表示贊成之意、惟英海軍當局對其內閣此種態度非常驚愕、對此妥協案、將英國擬建造中之巡洋艦三隻及計畫中之巡洋艦一隻、一併破棄、故倫敦一般人民對政府全權此種妥協露不滿之意云（廿二日倫敦專電）

英對軍縮會之秘密會議

列席軍縮會議之英國全權此次歸國、頗惹起各國非常注意、該全權於二十日會在倫敦與英首相鮑爾溫及外相張伯倫並殖督海陸各相、秘首凝議國防極嚴
意見云（廿二日倫敦專電）

舊俄皇族病危

舊俄國皇族寧柯拉斯大公爵亡命法國後、避居於巴黎郊外、去月染病、刻已陷於危篤云（廿二日巴黎專電）

英海外兩相
開軍縮對策會議

三國軍縮會議列席之英國全權代表布利吉門氏歸國後、與英海軍大臣準備閣議、對於軍縮問題審議、二十一日召請外相張伯倫氏及及海軍專家多人、均在海軍大臣官邸交換

二十三日舉行
羅馬皇帝葬禮

既報崩逝之羅馬尼亞帝之葬禮、定於二十三日舉行云（廿二日諾威電）

山東戰事無變化
兩軍在臨城相持
最近之濟垣軍事運輸狀況

濟南快信、張宗昌十八日下午四時在南營檢閱幼年童子軍及二十軍李漢麟之一百零五旅、下午六時任李宴請幼年童子軍各軍官、某機關接紅十字會由兗州來電、謂魯南戰事現雖已入暫時休戰狀況內、魯黨兩軍在臨城北之官橋柴胡店間相持、陣線相距僅十餘里、十八日早六點、聯軍第四師師長上官雲相、由泰安來濟、旋赴兗州、上午十時直隸陸軍第一師師長劉玉田在天津來濟、旋赴兗州、運輸司令韓文友於十八日上午九時由濟赴兗州、軍第七師第十四旅二十八團團長李宜敬、帶步兵二營於十八晚由濟赴兗州、十七日下午六時、東來長江號鐵甲車一到、有六十五師一百零七團團長密孩拉帶全團官兵、由滕縣來濟、長江號鐵甲車、旋於夜十二時開回滕縣、十七日夜十二時、有前第五軍排長李海亭、因吃醋風潮、在小緯六路楊姓娼寮中放炸彈一枚、幸未傷人、僅李海亭腿部受微傷、已被保安隊將李捕去

請川將領裁兵
打破防地觀念
熊克武之一封書

南京通訊、川籍民黨要人熊克武、日前由寧函致川中七軍長、勸其為國為省、速行消弭一盤觀念、出兵討共、函云、白達涉里、歲月不居、忽忽數年矣、兵半城妄誠、猥蒙垂注、多夕營救、急難之情、感慨可言、幽居以來、感受濕毒、寢至手足不仁、幸事已入白、奉釋來滬、日夕餬養、所患良已、此間可為故人告慰者、頗病中每獨坐一室、澄思渺慮、輒覺以前種種、譬如昨日死、民五以還、吾蜀多故、新陳代謝、忽如轉轂、獨吾儕叩忝之日較長、而克武又以年輩差長、為眾所推、偶尸主帥之地位、融大羣於一範、日尋門內之私鬥、願不能嚮躬以徵、徒使糾結益甚、曲何益焉、倫科角觸之罪、吾儕直俯首無辭、而克武其尤甚、人情於絕紛憂患痛自懺悔之餘、俛仰今昔、如夢如寐、克武早觀入世榮枯得失、毫無足以嬰其心、唯許身黨國、誓以死生、一息尚存、於此不未能忘者、方今國民政府奉總理之三民主義、以從事用兵、未及幾年、下蜀規魯、寧圖浙、收蘇皖、聯豫晉、收功之速、規模之宏、實開歷史上自南而北之創局、然亦危極矣、政府之後、而北已軍閥、又欲藉外援以爭一日之命、於是帝國主義者遂乘機操縱、因緣以利、宜此釣心鬥角之候、苟奮鬥之力稍弭、則成敗未可逆睹、而危安以證明之、假使共產黨得志、則南湖怨怖之局、不難立演於全國、假使軍閥成功、叫託庇於人、有求必應、石敬塘、邦昌之事、尚必古人耶、是故今日吾蜀之努力、戶尺箠頭、不能不再進一步、此克武於壯烈呻吟之餘、所當念茲在茲、而不能自已者、至克武個人雖一時註誤、而政府既得其情、所以慰藉之者良厚、自維牛溲馬勃收鼓之皮、或不失為政府待用藥籠中物、吾亦終吾身以奉主義以周旋而已、若夫吾蜀軍民、向願異趣、邇來皆相破於青白旗幟之下、此實諸兄協和軍之效、吾克武所自愧弗如者、又於舉言殺亂之頃、洞察順逆、毅然消除反動份子、使內部肅清、將集中革命勢力、靖共黨國、此又諸兄獨裁之明、克武所馨香拜禱者、願敬愛之切、區區求益之心、更以為諸兄之有造於國、造於蜀、必不如是輒已、何則、吾蜀唯一痼厥在兵多、微論不戰自焚也、即令部勒有方、相安無事、然兵多則財匱、財匱則百舉俱廢、歷年政象之沉滯、民生之憔悴、豈不由此、故為吾蜀計久遠、則軍隊之消納與安插、實乃今日不易之辦法、夫蜀扼長江上游、以建瓴之勢、下臨武漢、共黨所不足中、更買其勇以助戡湖、亦時勢所需要、非以鄉為也、政府宜衡量敵情、配備兵力、請政府早日實行出兵、宏此遠謨、方今處政、應徐設施、未遑深論、雖蜀言蜀、就軍言軍、以一百二十餘萬方里之地、養數十萬之眾、若使取給於土地、本不為多、若使仰食於人民、則不可為少、今日人民苦兵、無可諱言、然腹地地僻、稠、兵乃充物、西南邊鄙遼濶之區、如松理茂以至雷馬屏一帶、則人煙闃如、一任廠富於地、可惜孰甚、竊意今日除行出兵效命為國大業外、其次則屯殖、其次則就地建設交通事業、使化兵為工、寓兵於農、庶居者行者、咸為感為鄉、夕有所任、兵不患多、民無所苦、地無遺利、礎有以為矣、願軍隊之能否消納與安插、其關鍵不在軍隊之本身、而在統兵者之意志、自軍隊有一盤觀念、種々腐敗爭奪之惡德、因循而生、今黨軍北伐、所向克捷、過而不留、觀者譜打破防地觀念、則一切施設、無不是處、此語善徹上徹下、嘔心而出者、克武不能實行於當時、更何敢直言於今日、以諸兄攻錯、亦自以補過乎、吾蜀除替、爭此一着、該日天下未亂蜀先亂、天下已治蜀未治、語極沉痛、願諸兄一雪此言、異日總理主義完全實現、黨化大成、克武亦得游於去、腦與熙熙父老、優游於青天白日之下、歌康衢擊壤之章乎、敬祝蕃厘、不盡

馬玉仁監送到寧

寧訊、接十九日正午十二時一十分上海電、馬玉仁由七軍派員監送到寧

蔣介石特
促馮表示態度
朱紹良電石敬亭

南京通訊、武漢政府已取積極態度、出兵攻贛、進逼皖境、南京派對此、自不能不速籌應付方法、擬之對漢作戰、有最重要之大提、一為與奉妥協、一為促馮表示、其對奉問題、現正在急進中、成否雖未可知、可能性至少有七、其促馮表示態度、聞蔣於數日前會令其參謀長朱紹良電徵馮之對謀長石敬亭對武漢意見、意欲以此間接促馮明白表示、乃電發數日、馮未答覆、蔣大為焦急、于十六日又命朱電催、問馮是否業已有所答覆、現仍不明、如再緊急時機、馮置朱前電未答、則馮之去見如何、至少可以推測七八分、為即不與武漢派積極合作、而亦不欲與蔣太接近、已可想見、然依大勢觀察、馮終為武漢派人也、朱紹良致石敬亭第二電原文如左、鄭州探送石敬亭兄鑒、共軍猖獗、長江勢要、聽念前途、不寒而慄、前電詳詢對付武漢主張、迄未切實表示、殊為焦灼、蔣馮兩總司令徐州會議、竭誠合作、值此戰雲彌布當前、激底辦法以誠付、希再電達、為懇切之詢、請尚公謝總座之真意、慨然垂示、俾明真相、幸轉吾新弟朱紹良銑（十六日）印

東北渤海兩艦隊之歸併
到青以武力迫渤海服從

青島通信云、渤海艦隊、自溫樹德率部北歸後、其官長與士兵俱恃功自驕、日事冶游、上行下效、而無紀律可言、各艦長亦不能振作精神、力求整頓、因循守舊、相沿成習、故內部之腐敗情形、為其他艦隊所罕見、今春奉本命與東北艦隊合併、改組為東北渤海聯合艦隊、其總司令一職、由魯張逸為兼領、局外人揣想、給此一番改組、兩艦軍為和衷共濟、定可從此煥然一新、要知內容名雖合而為一、其實各自為謀、渤海仍為渤海、東北仍為東北、此外不過五相猜疑此已、曷張為門外漢、不得不將渤海艦隊全權事宜、交與吳志馨辦理、吳氏為一庸碌々之人、膽量極小、自接任以來、毫無建樹、而全軍餉項、已拖欠有五個月之久、日前膠州發生事變、東北渤海聯合艦隊總指揮沈鴻烈、恐渤海艦隊為在青不甚穩靠、特將海圻艦隊帶有新式飛機兩架、停泊青海臨行監視、日前沈氏為一勞永逸計、特調渤海艦隊司令部各艦司令、并立時召集渤海艦隊各艦長、開一緊急會議、席間沈氏勸告、本人此次來青、決擬將艦隊實行歸併合作、以免隊間現諸爭端、艦隊臨行東北艦隊司令速、在青久等一月、其餘欠餉俟抵大連後、隨時補發、所有各艦長之眷屬、由華甲運艦送往大連居住、詢吳氏能否照辦、吳氏見沈氏語畢、當即與各艦長另往他室密議良久、內有主決裂者、有主和平解者、但終無結果、吳氏答復沈氏云、華甲艦底漏水、鍋爐爆裂、此二艦一時不能開行、須見有總司令來電、其餘各艦、方能開行、沈氏聞言、一面電知魯張、訂購鍋爐一座、又由日商日名洋、即可由上海運來、約二十五日後子組包修華甲船底、限日竣工、次接有魯張復電云、渤海艦隊一切事宜、委其代為指揮、各艦隨時可以調動、沈氏即將此電交與吳氏、令給各艦長傳閱、限五日後答復、若再不聽調動、最後即用武力解決、亦不惜云、沈氏因有來之飛機、每日飛翔空中、一涉為各艦、紛紛集議、連日渤海艦隊一、恐難抵抗、最後渤艦隊必歸化、決不致再用武力也

武漢決開
執委全體會議

漢口特訊、十五日在漢口舉行之中央執行委員會會議、決定在兩個月以內、舉行中央執行委員會第四次全體會議、使討論政治委員會主席團之提議、大約國共分離問題、或亦在提出討論之列、同時決派重要人物赴俄國、以資切實聯絡

五色旗尚與青天白日旗
交相輝映中之山西省境
奉晉兵士互相交換紙煙
馮玉祥軍現在槍砲缺乏

京訊、艾記者於星期六、訪最近由太原歸京之德商西門子洋行員恩格爾斯、詢以山西近情、恩氏假以觀察、頗足供一般之參考、特記載之如下、恩氏係最近與正太鐵路總辦加爾氏同道抵京者、據恩氏云、居直魯省境之民眾、因該地方奉魯兩軍兵士、各自駐紮、故一面掛表示和平之五色旗、一面掛青天白日旗、頗呈一種奇觀、奉晉各兵互相交換紙煙、狀甚融洽、該氏並謂、現在山西之馮玉祥軍槍砲及其他軍械、非常缺乏、因兵士五六人、不過共持一挺來福槍耳、保定為軍隊充滿、奉軍之軍械彈藥甚多、且到處與民間之感情甚好、閻錫山尚持其灰色主義、若稱信奉派、必與奉派相提攜也、太原山西飯店、住有奉天南京及馮玉祥等代表、彼等為爭將晉閻引為自己方面、然閻氏常稱病不肯接見彼等云

時評
弭兵息匪之善策
（知非）

◇綁票勒贖之風、以東三省為權輿、今日此風流行、內地各省、亦時有所聞、最甚者莫如山東、山東沿海各縣、如蓬萊黃縣等處、胡匪結隊行搶、明目張膽如入無人之境、匪去兵來、強悍尤甚、人民之被禍、幾有不堪、即謂待兵厚而待兵薄、遂以釀作之題目、故意使作、名受匪類之害、實受兵害更甚矣

◇吾以為無論是兵是匪、是匪是兵、在此戰爭時代、人民雖日受害、而其害猶輕、倘使南北統一、軍隊裁撤而後、若無相當之安插、匪欲為兵則難、兵欲為匪則易、勢必掠奪之事層出不窮、苟不統一之世界也可、謂之非世界也、亦無不可

◇或謂中華民國、不能能戰息爭、南北歸於一致、當局者對於軍隊一節、必有相當之安插、夫所謂相當者何也、不外予以遊與挖河而已、此兩事如能辦到、容納游手好閒之人民、至無量數、國家之強、可立致也、無如好事多魔、高明鬼瞰、竊恐太平有望、而官軸諸公、又將從事置之於度外、不一過問、唯於宴安佚樂、以度悠悠之歲月、致令大好機會一時錯過、此則吾人之所不敢知者也

幻情小說　新桃源（五）
（劉瘦鶴著）

第二回　論人情談詩嘲世　遇故友同入仙源

鼓動得按捺不住、意欲吟吟、恐怕這些漁人不文、聽之不耐、孰知卻擔入風騷隊裏來呢、便連聲答道、好好、既然諸位有此逸興、小弟不才、也免強附和便了、發徵向漁翁道、始今咱是吟詩呢、還是行酒令呢、大家都道吟詩甚好、內中有個當過教職的、文淺一點、名喚時雨、插口言道、今日佳友在座、應當喝個爛醉飯、何必抽腸刮腹、發那些牢騷呢、既不然咱們個談談薄飲、豈不是好、有詩不如、日後再作、今日饒我這副腦筋罷、眾人聽罷、都掃了興、最後的結果、是空發話、既是兩兄、不願吟詩、咱們就括下這個念頭、從了兄的話、就清談薄飲罷了、祭雲清談固佳、薄飲亦好、但客嫌寂寞耳、空空道、諸君皆係山中的宰相、方外文宗、所談自然掃脫鄙俗、何不開開話柄、拉起長談、時雨道、雲先生言之差、小弟老實對諸君說、若論吟詩賦、還不入妙、也略知一二、他皮毛之學、怎敢在文翁面而醜、若當日的教授、更提不到話下、也不過濫竽充俗、徒新命罷了、你道面觀之不耀、豈知內裏空空、細算來、我念了十二冊漢文、十二冊修身、有幾本歷史、理科、自然、常識等等課書、也是成天奮邁俗、記力過人、畢業以後、聽人說、小八義很熱鬧、我便到書局、用兩毛錢買一部、拿回家來、揭看一徧、到極明白、內裏有百個生字、不認得的、又買了一本王字彙、如此每人唱小八義、選看字、便查字彙、從此趁看越看、又買了不少的小唱本、卻巧有個閑來訴話的同學、看見我滿屋是書、牙籤挿々、我又對他們、講了不少故事、他們以我這學問、真是博古通今、就到學堂、把我鼓吹起來、果然不到一年、就受了社會的歡迎、聘為師範大學的教授、揚々得意了此聘、心中卻喜歡得自己的學問、定然出類拔萃的、不然如今文明社會、怎會登門聘我呢、且那組織學務的先生、個個有眼有球、況又大名鼎鼎、為能女的份子、如此看來、我之學識、宗高高趨無疑、也未理會、孔夫子二十四五六十二歲門下、還有串子教有、即便臨期到校、見那些學生、俱係二十來歲的年紀、卻都風雅穩重、愈覺得高興、校內教授、共有五人、分科擔任、校長以我文學甚深、令我擔任國文科、小內暗道合意、正可顯我雄才、及至第一次上課、為身、好歹敷衍過下、祇為看唱本看的、把原念書都忘了、二次上課、去文、我想揀那陋室銘、春夜宴李園序、等容易的教教就是、誰知已入課堂、學生便把古文本拿出、簡直翻膝土開、開序、方才撒手、我看膝土閣、這篇古文、真如啞子嗅黃連、肚裡喊苦、口裡難言、急了一身燥汗、當日雖然念過古文、卻揀着念的、如今他們是普通念法、我如何招架、那些學生也很乖覺、見我呆々的凝想、似知我不會的樣子、都把手裡書、舉起障面、互相私語、我越法無地自容、一陣燥火、便感受了急劇霍亂、時正六月炎大、身服單衣、高腿褲子、自覺腹內碌々、響聲不住、方欲退出課室、不料忍耐不住、便瀉了一課、溏屎臭那些學生、也顧不得體面、都掩着鼻子、跑在操場上、笑作一堆、我此時已覺人事不醒、校長覓人套着、送回家來、好容易、延醫服藥、把身子療好了、

人生第一難問題

夫婦不生育

男不能種子、女不能姙娠、有力難使、實是人生第一難問題、自有百齡機以來、此難題已完全解決矣、凡膝下無兒之夫婦、得百齡機之助力、獲產麟兒者各地都有、接到謝函、不下數千封矣、蓋百齡機有滋陰補陽、旺血通經、活潑精虫、繁殖卵子、扶助生殖機能之偉大補力、故多年不孕之夫婦、同服百齡機二三瓶、得胎生子、可操左券矣

（百齡機價目）
（均按現大洋計算）
小瓶一元　每打十元
大瓶二元　每打廿元

東三省總發行所　奉天大西邊門外
九福公司
大連分銷處　華西藥房
西崗廣生堂
哈爾濱分銷處　泰華西藥商行
各埠藥房均有出售

請看!!!
生毛靈藥
富美納音
「藥水之靈効」!

日本醫學界皮膚科之威權者醫學博士、田中大夫多年苦心、研究製成之生毛藥水富美納音、對於毛囊毛根基底部等、營、刺、囊戟殺菌、淨血等、凡於生毛上必要之要素、莫不備具、故為人人所知之實事、不但反復贅言也、請看東京婦人雜誌中最有名「良婦之友」（東京春陽堂發行）十一年十二月號冊內「治無難治之病我的經驗」一段記載、實用者實在的告白、可知其効力確實、茲特轉登報紙、介紹於富美納音藥水未知効力之老幼男女、乞傳佈共文明之幸

△經過六十日之辛苦
方有今日之我
東京富美子

妾很含羞的幾度拿起筆來、還加躊躇、因為欲解與我那同病者的悲痛、所以仍決心記下、我在二十四歲的時、因有隱秘之缺點、而未想結婚、悶人生之不幸、唯出一生寡居、實為那寂寞生活、元來我在女子學校求學時候、見他人十六歲春期發動皆有天癸、肉體上精神上、均無缺陷、日漸發達、我竊羡之、無奈過幾許歲月、紅潮未至、依然應生毛之處不生毛、日復一日、於是就漸生憂悶、因無應有之物、乃為不完全之人、深覺羞、對我最覺羞恥的、就是每回赴女浴所洗澡的時候、私處童童、為人所見、因之羞上加愁、遂決心將壽短見、亦非一次二次之事、但因這個理由、自從學校畢業後、有勸我昇學的、我就堅辭拒絕其忠告、遂立志為獨身生計婦人、決心獨立生活、以了餘生、後見新報雜誌內、屢登生毛藥水廣告、我就買了不少、凡有出售的、買用殆遍、均未奏效、只得怨自己無緣、人人都說無效、今春偶然又購買田中醫學博士所創製之生毛藥水、富美納音、可是他的使用方法、至少須三十天、普通得連用六七十日始能見效、我竊醫治心切、忍耐勉強用了六十天、果然如其所言、初見微毛漸々滋生、減消我的悲觀、拋了我的憂悶、凡普通婦人身有的我也有了、我喜歡不自勝、乃執筆寫記其事、妾現在大藏省執務官吏之妻、並無何等不自由的生活、偶見本雜誌發文、因為感與我同病者的可憐、所以將我所經驗之事寫出

上、再將富美納音藥水功用記之於左、凡患禿頭病、脫毛禿、因患禿者、帽子磨禿、因盤頭糾禿者、男女應生毛之處而不生毛者、或很稀薄者、用之能防脫毛而奏生毛之效、因為該藥水係田中博士責任藥劑故也、此藥水有日金五角、一元六角、三元、五圓五角之四種、南滿及中國各藥舖均有代售處、若無代售之處、可直向本店購買可也（郵費日本郵票一角二分封入信內亦可）

詳細漢文說明書函索即寄

東京市芝區田町十八號　東京藥院　電話芝五七八番　振替東京三一八三二番
（大阪赤十字病院前電停際）　東京藥院　電話南一二四大番　振替大阪五〇八一八番

發售本舖

吉長行車時刻

日本郵船定期行輪

●開往歐州
▲松江丸 七月卅一日 漢堡行
▲利歐丸 七月卅一日 李浦行
●開往北米
▲舜加拉丸 七月卅日 紐育行
▲富山丸 八月三日 沙市行

近海郵船大連定期行輪

●開往神戶橫濱
▲高砂丸 八月十一日
▲淡路丸 八月十六日
▲竹島丸 七月廿六日
●開往天津牛莊
▲高砂丸 八月三日
▲淡路丸 八月八日
▲相模丸 七月廿五日
●開往長崎神戶大阪橫濱
▲相模丸 八月二日

朝鮮郵船大連定期行輪

●開往威海衛青島仁川
▲會寧丸 七月廿三日
●開往朝鮮長崎鹿兒島
▲羅南丸 八月二日
以上各船因天氣及其他事宜時行改期
大連市山縣通
朝鮮郵船株式會社代理店
近海郵船株式會社代理店
日本郵船株式會社大連出張所
電話二七三九番

大連汽船定期行輪

●開往芝罘青島上海滿鐵航路船
▲榊丸 七月二十三日
▲大連丸 七月二十五日同
▲榊丸 七月三十日同
●開往天津
▲長平丸 七月二十八日後五時
▲天津丸 七月二十六日後六時
▲天潮丸 七月二十七日後二時
●開往香港
▲一東洋丸 七月二十五日
▲英順丸 八月二日
▲興順丸 七月日經由
●開往龍口登州府
▲龍平丸 七月二十七日後六時
●開往安東
▲天潮丸 七月二十七日后二時
●開往大阪神戶
▲長順丸 七月二十六日
大連汽船株式會社 賬房電話七二七五番

大阪商船定期行輪

●開往門司神戶大阪
▲亞米利加丸 (每日午前十時出帆) 入渠
▲貝加爾丸 七月二十九日
▲香港丸 七月日
▲哈爾濱丸 七月二十五日
●開往上海福州基隆高雄
▲盛京丸 八月六日
▲福建丸 七月廿六日
●開往廣東
▲武昌丸 七月二十七日
●開往朝鮮長崎鹿兒島
▲大智丸 七月二十二日
●開往北米
▲巴里丸 八月十六日
●開往歐洲
▲阿德拉丸 七月三十一日
大連市山縣通 大阪商船株式會社大連支店 電話四一三七番

日清汽船定期行輪

●開往上海青島
▲華山丸
▲唐山丸 七月二十五日
日清汽船代理店 大阪商船株式會社大連支店

宮崎商會定期行輪

一二等客室寬闊潔靜 四日開往一次
▲神洲丸 七月
▲膠東丸 七月二十二日石虎咀
▲紅海丸 七月日
宮崎商會謹啓 電話五九二五 賬房五二一五番

政記公司定期行輪

▲有利號 七月二十五日安東
▲永利號 七月廿四日芝罘
▲豐利號 七月二十四日上海
▲嘉禾號 七月廿四日上海
▲得利號 七月廿四日安東
▲同華號 七月廿三日上海
政記輪船股分有限公司 電話四一四一

外科一般 皮膚病花柳病
唐澤醫院
大連市山縣通七十二番地
宅診往診入院

遂意包治
大連西崗路東 西崗鐵園 還生堂大藥房 (眼科新法)
本堂發賣中外名藥應治男女小兒
內科新久異症積年病根嬰兒雜症
外科癰疽瘰疔乳癧疔毒瘰癧鼠瘡痔瘡
一切怪瘡洗割取毒醫療器械速急根治
花柳科救生論
小便破皮下疳腫爛治不得法必致引起
魚口便毒橫痃腫腫淋濁毒
流毒於內而楊梅而痔瘡四肢筋骨疼痛
久而爛頸爛喉流毒染妻絕嗣深可痛恨
本堂破他巧網漁利之法門忠告患者
採本堂藥請留藥條以防攻頂驗藥爲憑
當日保效定日出根給証明書永保不犯
早晚隨時根治一切不悞公事
因苦難難 我不取利 喜求揚名 言不欺騙
唐堯增 救生探藥
花柳科是的藥 新品出世 行銷名揚
淋病藥 一根出 小洋四元 外埠四元 郵票九 收到
大洋六元 外埠郵寄 全票七元
以上各症通信保好 空信不回 痔瘡惡毒一切根治

診察時間 午前八時至午後十時止但遇急病勿論何時即時出診
內外科眼科 花柳科皮膚科 德國六〇六藥針 產科婦科兒科 戒除阿片嗎啡中毒
仁濟醫院
院長 陳章哲
副院長 徐榮
產婆 陳李氏
電話六七九九番
病室完備
入院遂意

●鳳毛麟角● ●稀世秘寶● ▲製造靈魂之神術▼ ▲人工娠姙之奇法▼

德皇威廉戀愛之趣史

一九一八年一月前德皇威廉二世、宣布退位幽居荷蘭、氣虛身弱近服生殖靈新藥、回復壯年時代之強健、日與新婚之皇后（新后比老帝尙少三十歲）團聚田園雲月之晚景云

世界富翁之老當益壯

世界十二富翁之領袖、美國汽車大王福特氏、昨年度財產總額達美金九億元、同年所得純益金、達一億三千九百萬元、其次爲美金五億元財產之羅克飛拉氏、第三爲二億元之卡乃治氏目下美國富豪社會因富多事消耗腦力致患陽萎早老者頗不乏人、自德國選少新藥生殖靈發明以來、群起購服、無不大奏靈效近來生殖靈新藥之銷路、以美國爲首屈一指云

魚目混珠之結果如此

返老還少生殖靈藥片、爲史坦那醫聖所發明、德國政府實驗特許世界著名醫學博士公認提倡各國男女傾心歡迎、效力神奇銷路暢旺、有粵省歐美西藥行、仿造生殖靈藥片、魚目混珠、希圖漁利、經三德洋行粵支行長、訴諸法庭當經法官秉公判決除將該藥行查封外、並執行該主人仇道宏二等有期徒刑、以儆效尤、凡有假冒影射「三德老牌」返老還少生殖靈藥片者、定當送官懲辦、決不寬恕、而爲欺世害人者戒

吸食阿片廣嗣之奧妙

大連特訊、大連寓公李穩文君、年已五十、膝下尙虛又因體弱吸上鴉片大癮、對於妻妾三人久絕歡合之可能、個中苦惱、言之傷心、嗣服生殖靈一料、忽改常態、精神大振、極非昔日煙霧中之生活、麻醉不醒連服四料、不但轉瘦爲胖、並渠夫人業經懷孕五月云云

絕世美女發財千萬元

最京奧京晨報云、維也納片高男爵夫人、乃秘魯國銀礦士利巴里氏之姪女也、天生麗質、稀世美人、其伯父利巴里甚愛之但患有不姙症致懷伯道之憂、距今二年前、其伯父許贈其遺產一千萬元但以生子爲條件、若不能生子、則將此千萬元、須捐助於秘魯慈善會矣、後男爵夫人、聞德國新藥生殖靈之功效、非常靈驗能治不姙等症、即購服女用生殖靈、連服數月果得宿疾全消月經順至遂懷孕生子共一千萬元之伯父遺產當即接受而享受云

嬌妻美妾之閨房秘寶

北京專函云、北京王府大街、富商王聘三君、年五十三歲、有妻妾七人、晝則商務紛繁、勞力過度、夜則輪訪群芳、精力大衰且夕勤勞遂至腎虧陽萎臨事無能、心雖遊於巫山、而身難登乎襄臺隱憂秘病、既有年所人參鹿茸奏其功、中醫西醫束手無策、一日偶閱報紙所載、男女秘寶生殖靈奇聞一節、始則半信半疑迨服一月、果復元氣、宿疾如失、且驚且喜、完全回復青春時代生殖力之壯健、從此一片愁雲、忽捲於閨房、琴瑟調和喜樂盈溢矣

聯帥幕下注重還少術

安國軍聯司令孫聯帥幕下李旅長、因軍事勞午、未遑攝養致患頭暈腎虧之症、萎靡不振、曾就名醫、未能見效、忽閱上海新申兩報介紹德國新藥生殖靈奇效新聞、當購男用生殖靈一料、服完功奏、強精強腦、回復康健、勇敢加倍、特派軍醫長王俊生博士購買大批生殖靈分送幕僚、茲聞年老力衰之將官、服後變爲青年健將者頗不乏人云

男女青春回復之秘訣

返老還童術新藥男女生殖靈力改造秘寶「生殖靈」乃德國政府實驗監製、史坦那博士發明之世界唯一靈品也、故藥力絕大、萬試萬靈使老翁服、回復青春、生殖力還少復活、老婦服、月經復至、血氣旺盛還爲少女、姙娠子女、青年服元氣百倍、強精強腦讀書不忘、患陽萎腎虧、遺精宮冷不姙等、一切男女生殖器病、不論年久痼疾、曾就多醫無效者、一服此藥、立奏奇効連服七天食慾大進、元氣加倍連服二月白髮變黑容顏還少回復青春男子不可服女用生殖靈服則乳房膨大、變爲女性、女子不可服、男用生殖靈服則鬚髯叢生、化爲男性、服藥者特別注意、幸勿自誤一奉送生殖靈實驗報告書、函索附郵五分

德國政府特許 男用 女用 生殖靈

內務部立案 工部局化驗
每盒服七天定價金票七元吉黑區哈大洋九元
每料服一月定價金票廿八元吉黑區哈大洋卅六元凡蒙光顧或函購請向華北區總經理處
奉天大西邊門外二經路口(或)哈爾濱正陽八道街口

美商 三德洋行獨家經理

外埠通信 函購貨款先匯寄費在內郵票不收

仁丹主治
中暑傷寒 水土不服 猝倒昏迷 腹痛吐瀉 時行疫疾 衛生香藥

格言
冰炭不同器而久 寒暑不並時而至 (韓非子)

仁丹科學集
飛機航空之發明
飛機一物係模擬空中鳥類之飛翔以發明十八世紀之初英人判黎氏發見飛機振翼原理研究翼之抵抗空氣與空中之安定方法西歷一千九百零三年美人拉德兄弟二人殫精竭慮於飛機前部置舵以便昇降並製十六馬力之發動二層機始得完全飛行歐戰以來各國爭相利用於軍事上如對於敵軍之航空防擊或投擲炸彈或偵察敵情又近來用作通信及交通機關之用

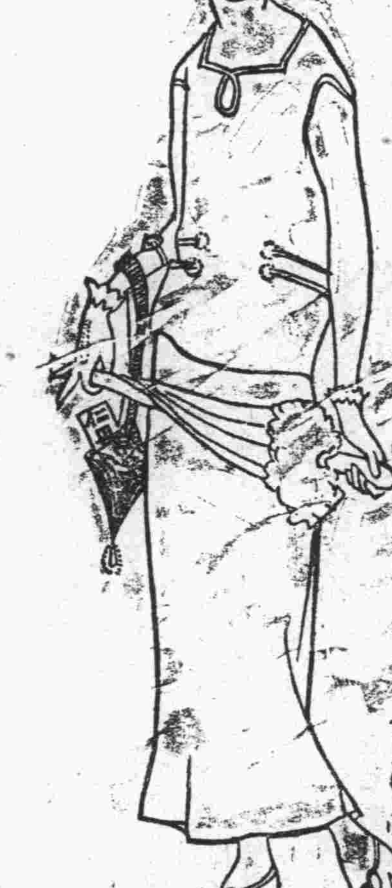

旅伴仁丹添逸興 爲儂一路保平安

仁丹價目
小包五分
中包一角
加大特利包五角
帶鏡盒包七角

洋銀製帶鏡盒圖
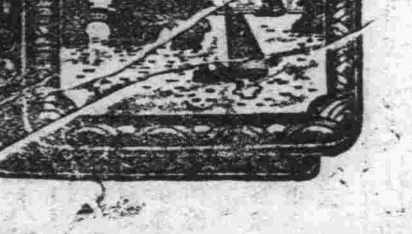

頑癬皮膚病 一盒保好
愛膚膏

健膚良藥愛膚膏專治頑癬脚氣足爛陰囊癬金錢癬牛皮癬疥癬鵝掌風濕疹凍瘡火傷創傷擦傷胼胝（生雞眼）陰毛虱毒蟲咬傷靴傷酒刺粉刺面皰雀斑汗疹丹毒潰瘍陰部痒疹陰部潰瘍口瘡耳瘡頭瘡糟鼻子鼻瘡細疹刮刀瘡胎毒瘡肛門瘡痔瘡此外皮膚諸症一搽立好効驗如神世之患皮膚病者請試一試以知弊舖言之謬矣

代售處
奉天四平街 大德生大藥房
奉天鐘樓南 中西大藥房
奉天鼓樓南 歐美大藥房
奉天鼓樓南 永年大藥房
安東中富街 東益增號
鐵嶺鼓樓西 平記大藥房
長春北門外 中西大藥房
長春北門裡 興亞大藥房
遼陽什字街 天錫成
營口二道街 中西大藥房
營口魚市口 五洲大藥房
營口永世街 興亞大藥房
營口西大廟 義興成余記
吉林糧米行 五洲大藥房
瓦房店新市街 恆記大藥房
大連市監部通 華泰大藥房
大連市奥町 華西大藥房
西崗子永樂街 德記西棧
普蘭店平安街 德順藥房
金州城裡 德記藥棧
西崗子平和街 廣生堂
海城城裡 華西大藥房
鳳凰城南街 中西大藥房
天津估衣街 葆記公司
北京大柵欄 華美大藥房
北京大柵欄 老德記藥房
北京前門外 中美大藥房
天津日租界 回春大藥房
▽其他各埠大藥房均有代售

總批發處
大連市山縣通一丁目
電話六七六五
順和公司支店

滿鐵列車 (十五年十…)

下り		
大連	發	8.10 9.39
沙河口	發	8.18 9.40
周水子	着	8.25 9.49
	發	8.26 9.51
金州	發	8.50 10.27
三十里堡	發	9.21 11.03
瓦房店	發	10.15 12.15
熊岳城	發	11.31 1.50
大石橋	着	12.26 2.58 12.50
	發	12.52 3.10 1.05
湯崗子	發	1.26 4.17 2.40
鞍山	發	1.41 4.39 3.18
遼陽	發	2.11 5.20 4.10
蘇家屯	着	7.56 6.19 5.32
	發	2.58 6.22 5.34
渾河	着	3.06 6.32 5.47
	發	3.07 6.34 5.49
奉天	着	3.17 6.45 6.06
	發	3.25 7.00 6.20
鐵嶺	發	4.31 8.41 8.49
開原	着	5.02 9.23 9.50
	發	5.03 9.25 …05
昌圖	發	5.38 10.09 4.17
四平街	着	6.35 11.29 6.10
	發	6.39 11.35 6.30
公主嶺	着	7.35 12.49
	發	7.39 12.55
范家屯	發	8.12 1.42
長春	着	8.40 2.20

上り		
長春	發	8.10 3.10
范家屯	發	8.43 3.54
公主嶺	着	9.15 4.37
	發	9.19 4.42
四平街	着	10.13 5.53 12.25
	發	10.17 5.59 8.15
昌圖	發	11.18 7.27 10.06
開原	着	11.46 8.0… 10.57
	發	11.47 8.09 8.06
鐵嶺	發	12.2… 9.0… 9.2…
奉天	着	1.2… 10.3… 11.2…
	發	1.3… 10.5… 11.4…
渾河	着	1.4… 11.0… 11.5…
	發	1.4… 11.0… 11.5…
蘇家屯	着	1.5… 11.1… 12.1…
	發	1.5… 11.1… 12.1…
遼陽	發	2.4… 12.2… 1.4…
鞍山	發	3.1… 1.0… 2.2…
湯崗子	發	3.2… 1.2… 2.5…
大石橋		
熊岳城	發	
瓦房店	發	
三十里堡	發	
金州	發	
周水子		
沙河口	發	
大連	着	

奉天

軍費由所在地方籌措 並不由奉省接濟
所傳至急送欵說全屬子虛 省當局之確切聲明

前者外報所宣傳之張大元帥因需餉孔亟當令莫省長速在現洋一千二萬元彭總辦（官銀號）袁行長（中國銀行）陳所長（交通銀行）與省長協議設法急從事設法籌措云云據省當局方面之說明爲「勿論與」各關銀行等亦無是項之接洽即欲送奉天現在亦無如斯多之現貨即有之爲維持奉天金融亦決不能再行之況張大元帥對於京津方面軍費均由當地方支出不由奉天接濟故所載大元帥令急送欵之說均係子虛云云（健）

李知事無端 被人誣告眞相

關於撫順縣知事李濟東氏之被同縣東三省公報撫順分館經理控告等情業誌前報據本報詳加探訪本案純係無賴小人誣告李知事茲將其事實畧情誌之於左

李濟東氏於接任後對於縣立之游民收容甚爲注意當時該所某因病未由該所書記李樹岑代理李係撫所到所不爲員後假所長名目李自任長而後到處皷詐無良會書社兼辦東三省公報撫順派報事李知事以該所長病久不愈恐悞公事乃升李樹岑爲該所長及伏李知事之勢誣其某爲李知事查知並未爲李作悵故李樹岑甚恨李知事不護已由其後李某愈鬧愈兇其偸用公欵之名乃出李知事一再查之均確不得已而撤之李因憤及手中無欵乃將該收容所之餘之公欵奉大洋六千元全部携之潛逃並至奉天改名在撫順商民李大光平省派謠告李濟東知事現聞省公署已查悉其事之眞相並未派員赴撫順嚴查一面與李知事之呈報已下令各縣通緝李樹岑故現在李又潛逃無踪矣

按李某受李知事之恩惠不飲水思源忠職報恩反以李知事與其狼狽爲奸而竟出此誣告之手段其人之良心已滅可以斷言李知事之拔李某反受其害實不啻養犬反咬其主人也（健）

兵工廠擴充汽車隊

東三省兵工廠臧式毅總辦就任以來對於廠內事務大加整頓等情誌本報茲者臧總辦又以廠內汽車隊爲數甚少於運搬武器及一切上甚感不便現乃決定新購入多數車輛實行加以擴充之云（鍵）

奉海站設憲兵分所

東北憲兵司令齊恩銘氏現爲注重省垣防務起見特在奉海鐵路奉天處添設憲兵分所一處由稽查長帶領稽查十名每日稽查該站內事件聞已於日昨正式成立云（峰）

山東省民歡迎日軍

據日本方面消息云山東省格南地方中國人民對於日本兵之派於該地表面上爲擁護國故高唱反對之而裏面則大表歡迎如食根之供給兵舍之借與條兵揚之使用等以種種條件提出之華民甚多其諸般欵待之誠到日本軍隊甚爲感謝云云（健）

迭降大雨無害水田

奉天附近之水田（即稻田）因連日來之豪雨其一部分浸入濁水然因降雨之度爲「今日降明日晴而後日再降」…關係即降雨日浸入雨量次日即行消去稻禾無腐敗之可虞各據稻均甚茂盛本年之收穫可得十分即一方面之粳苗亦因雨量之適度極爲茂盛故一般農民歡近來之降雨甚爲欣悅云（健）

限制工徒入園觀劇

東三省兵工廠臧式毅總辦以該廠之工徒每於下班之際前往小河沿各藝場戲園等處認意招擾往往在各處集聚三五十人不等此種之行爲不但與各商營業有關對於工廠名譽亦大有妨礙特於月之二十一日飭令小河沿兵工廠稽查處如有該廠之工徒在各園觀戲者一律取締云（健）

王署長之注重職務

省警第六署署長王向宸氏以工業區一帶妓館林立對於防務衛生例須注意爲注重職務計特於昨午討令各所遵照下列之各項

一、游客有形跡可疑者須詳加盤查以杜宵小滋事

一、妓館院宇宜勤爲整理以重清潔而防時疫如有違者應從嚴取締（峰）

日商民請減電燈費

奉天附屬地日本商民佐藤菊次郎中村正一等春日町有力者等十數人發起之請減燈費運動其后當一般贊成奏有意外之功效檳田商滿電氣會社事務亦不欵抗輿論已定將奉天方面之電燈費實行減少一成現正在進行準備事務中至於大公司大旅館使用之電燈費更得多減數成云（鍵）

省署派員估修理費

奉天省長公署頃據省會警察廳呈三廳長呈稱該廳之房室以及各署各分駐所之辦公室因年久失修侵漏不堪擬行修理以壯觀瞻所需之欵項計約奉大洋十一萬一千元之譜云云省長接呈後以修理房屋理所當然惟需欵一項必須詳加考核月之二十一日特派該署建築技師毛鸞程前往各處觀查便估價云（健）

省令各縣補植樹株

省長莫柳忱對於各縣之路政特別注意頃會派該署政務委員某赴各縣調查路政聞該委員回奉後報告當局以各縣道之柳株多有未活者亦有被人拔出者爲數甚多云云省長據報現已飭令各縣對於縣道之樞株缺空者一律補足以壯觀瞻而維路政云（健）

電召彭總辦速晉京

北京陸海軍張大元帥現因某項要公日昨特電召東三省官銀號總辦彭相亭見電赴速赴京聞該總辦奉電後現正籌備入都云（峰）

留學費請改發日金

教育廳祁公亮廳長現據留日商校學生吳東啓現在省署呈遼中教育公款對於留學獎金原定每年日金五百元由奉票折發奉票六百六十六元殊不平允請改發日金等情莫省長已令教育廳按照定章發給并令行遼中縣知照云（健）

司令部運去軍用品

奉軍入關計赤□用品需耗甚多茲聞運輸司令部昨日又由奉天車站裝去谷草七火車財材九火車服裝五火車傻鞋三火車於晚七時餘局押運入關云（峰）

銀行團招開聯合會

奉天東三省官銀號總辦彭相亭氏爲維持金融起見會組織銀行團誌本報茲爲該總辦現爲討論進行起見昨特招集各銀行總辦定於本月二十四日開聯合會云（峰）

軍需處長攜欵赴京

鎮威上將軍公署軍需處處長欒貴田氏現爲發放七月份薪餉計昨於月之二十一日由官銀號發出大洋欵項於午後七時攜帶入關以便按時發放云（峰）

京奉路加特別快車

京奉鐵路局現爲便利京奉間交通起見特呈准交通部擬每日下午一時再加特別快車一次自本月二十二日實行開駛並傳諭此項快車殊乘者不得搭乘云（峰）

窯業公會定期選舉

奉天窯業公會代表杜仲蘋氏現以該會成立已將半載主持會務屢之人昨特招集各窯戶代表定於本月二十九日由各戶中選舉會長一名云（峰）

顏司長請求辭兼職

鎮威上將軍公署軍法處處長顏文海氏現以在京已就任軍法師司長不暇兼顧昨於月之二十二日特致電上將軍公署辭却斯職以免遺悞處內案件云（峰）

警察廳編制衛生隊

奉天省會警察廳廳長張樂山氏現爲磁查各署夏季衛生成績起見特在該廳保安隊內撥出隊兵三十名編制衛生隊每日分赴各署視查云（峰）

瀋陽知事催繳欠賦

瀋陽縣知事恩麟三現以各鄉田賦稅半多未能繳納該民等實屬玩忽已極昨於月之二十二日特派該管糧賦員劉恒安等五名分往各鄉催繳欠賦以便如期結束云（峰）

學生連已改爲中學

三四方面聯合軍團司令部韓二長以今春在奉招考之學生連成均甚可觀極爲深造以備應用起見該軍團長已呈請張大元帥將該學生連改爲直隸陸軍中學三年卒業以資深造當經大元帥准予改稱云（健）

李市長赴京又緩期

奉天市政公所市長李法權氏前因某項要公曾擬本月二十晉京已誌本報茲聞該市長以所內事務繁多以是赴京改爲本月二十六日以免忙迫云（峰）

催繳西路春耕貸欵

省公署現以前歲西路各縣年景歉收曾發給春耕貸欵接濟民食查各縣所借欵項至今仍未補齊昨復通知各縣知事務將所欠春耕貸欵急速交清以整手續云（峰）

電燈廠催費之規定

奉天電燈廠襲毓崑廠長現查該廠之燈戶所燃之燈費往往有一年半載未交納者特行規定嗣後如有兩個月不交納者即將其電燈撤銷押租健底費無論官私方均由行照辦

兩市場均添加崗警

商埠警察局張品三局長以該埠內之西北市場異常繁雜時有各種匪徒及奸宄之輩混雜其間恐有不肖之徒在內煽動擾亂之虞特於該北市場及西花園等處除原有之警崗外復又添加崗位九名以免發生事故而重治安（健）

派員調查各縣電局

奉吉黑電政監督處長某監督以東省之電政極應設法擴充以期完善於月之二十一日特派該處調查員分赴各縣電局詳加調查有無不善之處以便改革聞各員奉命後即分往各縣調查云（健）

華商會與正善堂之糾葛
一方提出條件一方置之不理 調停人仍聲稱日內圓滿解決

關於奉天南滿站華商會與正善堂公所間之問題其中畧情已誌本報迭爲閱者所痛悉其後因商務會會長祖憲廷董子衡參議劉瑞璋李養亭馬欽麟陳廣福等人以前方面謂商務會條實行遷移則必以武力對待等語甚至憤懣乃研究相當之對待方法然以二五人少數之公所其不能與華商會抗者勢有必至依茂宣孫某等遂托出前報所載之景山高奎五于輔恒鄭國慶諸人出爲之調停加之本報發刊岐山從中爲之幹旋商務會方面始因調停人關係決以左記十條向正善堂要求之其條文爲

一、將商務會原發起之原因及人名公推孫際情氏代表與地及計畫一切魏子揚葉茂宣兩氏代表募捐建築之始末原由開會公佈將來照原議編書公佈刊碑以爲證明

一、將原被起蓋章向滿鐵領地之名單當衆交回商務會並將更換名義之手續召集會議公佈（註）當領地皮之時滿鐵以商會係公團決無不與之時因將起名單中人名過多乃單由葉茂宣改用孫源河葉茂宣張忠福魏子揚四人之名義故其將原來名單未用留之於葉茂宣眞正事業之中康里妓館（西所）內故彼等於前日在本報更正文中聲言「自民國十二年二月間經徽人等發起奉天地方事務所請領地皮等字樣云

三、清靜寺之大門建高或添牌匾將寺區提高以行示寺內附設正善堂以上發表之字均以靜寺內附設正善堂爲不能以正善堂爲主並永遠爲例

（註）原被起純係用清靜寺爲而正善堂則爲其附屬者

四、召集原被起人損疑大會公舉清靜寺管理人無論在理者與否以附屬地三人南市場二人北市場二人共合組織管理會管理之管理章程另訂之

五、限期繳還葉二人宣布經手欵項並集會議公開查賬

六、商務會遷移問題暫行保留

七、從前所舉之管理人未經商務會原發起人到場揚過者另行選舉

八、正善堂之事在清靜寺所舉七人公正管理人之外另由在地公所同人及已站華商民之在理者公同開會公舉正善堂新董理人會同張忠福（現公主持）管理之至一切逐務仍由張忠福主持之

九、新管人未舉出之期間舊管理經手人仍須負責俟管理人舉出接辦后始能卸責

十、無論附屬地商民或城內商民到廟祝禧祭祀者不分界域一律歡迎

按上記各項無非以該公所即係公衆之共有事業當然可以公佈之所要求之各項並無意外而調停人等以爲將該條項拿去而置之不理及至月之二十一日正午在祖憲廷氏召開會議以期調停人之報告及俟三時尚未見到知已違約乃以他事件相牽赴滿鐵地方事務所謁見中野所長說明商務會遷移問題中野所長對於該公所事亦甚以爲有異以原係華商會之發起而最後由孫某等可代表公所來本事務所一再述無華商會之關係及反對華商會等情余（中野氏自稱）以爲有異故再三思之今日得諸君來所說明其理余始悅然今後希以和平手段解決倘於萬不得已時亦必於余之職責範圍內盡力援助之及至奉天警察署因西山氏外出與田中保安主任及高田翻譯生五郎約一小時而返由彼方托出之調停人高景山高奎王輔恒鄭國慶四人於二十一日午後二時半至等商會知該會長等已赴地方事務所及警察署乃與華商會長祖憲廷氏等人接洽決定於二十二日爲之一方圓滿解決之云云但該商會仍定于本日開全體會員會議云（健）

衛生課派員查飯館

市政公所李法權市長以天氣炎熱而省城之大小飯莊所出售之菜蔬是否清潔尙未可知於月之二十一日特派該所衛生課調查員分赴各飯館調查其所賣之肉類是否當日宰殺及其所使用之傢什清潔室內衛生等項於食客大有關係聞各員奉命後即分往各處調查云（健）

警廳維持交通秩序

省會警察廳張樂三廳長以時值仲夏省城各工廠商號均行放工外出所有街市之秩序理應整頓以免發生事端於月之二十一日已飭令各署遵照者如下

一、街市之通行均以左側通行所有街巷懸掛之通行牌均行添設油畫

二、各城門之通行必須由該處警察指揮通行不得亂行

三、各種之小販在各商號門首或在巷內出設床攤者一律取締

四、如有騎自行車者到城門時必須下車以手推行不得再騎以免違險如夜間必須燃燈

五、各處如有事故不得齊集觀望以免阻礙交通

六、各處守望之警察對於來往之電車與馬車必須詳記人力車之號坎切令穿在身上

七、即制令洋車隨意停放照所規定之地址停放（健）

宋總指揮領去槍彈

全省警務處陳奉璋處長以前委宋日三氏劃歸總指揮闢宋氏奉委后即往東邊一帶設立剿匪司令部在鳳城設立總指揮司令部成績最佳當經該處之嘉獎宋氏以臨近各縣胡匪猖獗於前日來奉向陳處長請領槍彈及一切之事項聞陳處長已發給大槍五百支手槍五百支子彈五十萬粒及在兵工廠請領手提機關槍十架領乘渠於二十一日安奉車押往鳳城總部分發給寬本通桓輯臨等縣應用所有機關槍在寬甸部使用想各縣有大宗槍彈匪聞風定能遠颺（健）

警察廳擴充消防隊

奉天省會警察廳長張樂山氏現以該廳消防隊現因經費困難未能擴充茲爲保衛地面火災起見特擬定添招隊兵五十名購新式汽車之輛以資擴充云（峰）

考查教養工廠成績

省當局以各縣已設立教養工廠者其成績究係若何亟應考查以明眞相特通令各該縣主任詳細呈報左之各項　一、分配工作之辦法　一、收容游民之確數　一、藝成後出廠之人數　一、教誨工徒課程　一、藝徒製成品之優劣等項（捷）

史廳長整頓司法令

高等審判廳長史延程氏訓令各縣地方審檢長及司法公署監督對於司法事宜得認眞辦理不得有前此頹廢不振之狀況仰即一體竭力奉行以重法權云云（捷）

潘廠長公畢已返奉

東北陸軍被服廠潘桂庭廠長前曾奉海陸軍大元帥之電召入京參加會議聞現已會畢於月之二十日急行車返奉到廠事云（健）

增加中德匯票佈告

奉天郵務管理局貝爾氏郵務長現因中德兩國間之國際匯票及國外代物主收價匯票其最大限額增加特事頒佈告通知省城各支局各縣分局略謂本局奉交通部郵務司協令頒分廣告事查中德兩國業已協定與兩國間之國際匯票及國外代物主收價匯票其最大限額自本年十月一日起由美金一百元增爲二百元餘者額推各特廣告仰各局遵知各支局於月之二十一日均接到佈告云（健）

省長訓誥僚屬

奉天省長莫德惠氏昨發出訓令以將諭各縣知事其文略謂縣長爲親民之官與人民有密切接觸既不能求民疾苦又不能詐欺尤不宜隱弊上憲現期勵閣本省長志在任賢如無越軌行爲決不能無端更替仰爾親民官吏其各勉旃等語按以上訓令莫省長蒞局注重吏治未知各縣吏能否遵照奉行耳（捷）

徵求議和之意見
大元帥電詢三省文武官吏 某要人預備上條陳

日來奉赤議和之聲浪高唱入雲茲可靠消息此間當局接得張大元帥電詢三省文武官吏對於奉赤議和之種種意見以便採擇云云又據某要人云擬於日內將奉赤議和之標及種種之裏面向帥座詳細條陳能否採納尙不得知云（捷）

電政處請增加經費

奉吉黑電政監督處爲擴充三省之電務起見以原定之經費不敷分配擬增加經費大洋兩萬元資開辦聞已呈請局核准示遵云云（捷）

警察第四署長易人

省會警察廳第四署署長張敬先氏對於辦理地方警政成績卓著因另有任用一席已由張廳長呈准上峰照准派遣今鄭秀忱升充以專責成云（捷）

限制各縣私立醫院

省當局昨訓令各縣以各縣私立醫院林立爲牟利計醫學不純率行醫治於甚不圖所利者所數究非遭害其命雖淺害尤非嚴行限制殊不足以重民命乃此令飭該縣以防醫院之設立須從嚴限制以防庸醫殺人之患云云（捷）

派員赴各地查分所

東北憲兵司令齊恩銘氏以各憲兵分所已經添設所有派出之官兵認眞服務者雖居多數疏忽職務者亦或有之爲謀業務整頓計特於二十日派委員十名分往各地詳細查明眞相俾資聯務云云（捷）

委任新民警察所長

全省警務處陳處長以新民警甲所長曲慶揚因有他就呈請辭職業經照准遺缺重要未便虛懸茲委該縣保安隊長某升充以專責成（捷）

廳令各署警察合操

奉天省會警察廳長張樂山氏現以各署警察操練如何例須校閱昨於月之二十日特通飭各署長定於本月二十三日由該各署長帶領所屬警察在萬泉河體育場內操合一次以資分別各之成績云（峰）

錦縣

陳處長赴營口會議

奉天警務處陳處長在京奉車中一面將防務一面招集遼西各縣警甲會議等情已誌前報茲悉陳氏於月

警處委任三科主任

警務處長陳奉璋氏以該處第三科第二股主任一席虛懸多日迄未委人殊非慎重公務之道特呈准上峰委任王佑文氏爲第三科二股主任之職以專責成云云（捷）

總商會通知落物價

省城總商會以現在錢法已見平穩漸提高而各項物價仍未隨低落長此已往關係商家故意容心取巧希圖牟利特於二十一日傳知各商號遵照落價勿再遲延昭公允未知商家能否照辦耳（捷）

再令嚴防宣傳赤化

省長莫柳忱近查俄國不逞之徒勾結韓匪乘機宣傳赤化擾害治安關係最重昨特通令各縣對於俄黨韓匪務須認眞查拿以杜亂萌而重治安云（峰）

催令工廠速染布疋

東北陸軍被服廠潘桂庭廠長以該廠縱科所製作之夾軍衣應先期預備承做以免有誤前該廠所製之白布均由某大工廠染色尙未染竣該廠長於月之二十一日催令該廠速染色以便承做云（健）

飭屬痛剿胡匪

代理東三省務臧式毅氏鑒於歷年夏防期內各區土匪乘機嘯聚輒成群結隊擾害地方雖經迭次調令各屬嚴加緝捕無如各地之匪案仍時有所聞爲謀清匪患以保地方治安計特於昨午令行三省各文武官吏轉飭所屬各於防區之防務須從事偵查對於匪患之方策更須妥爲籌劃務期肅清匪患以保地方治安倘遇匪案應由就地軍警互相協力剿辦以免蔓延滋事勿得疏忽職務致干咎戾云（捷）

遼瀋道尹請領槍彈

省公署頃據遼瀋道尹佟兆元呈稱遼河水上警察現因辦理防務槍彈仍不敷用請發給大槍五十支子彈一萬粒等情莫省長准照當令警務處如數發給云（峰）

水利欵補助教育費

奉天省長莫德惠現爲籌謀奉省教育進行起見本日二十二日特招集實業廳長張仙舫教育廳長祁公亮等會議結果自本年下季起由實業廳水利欵內撥出三分之一補助一切經費云（峰）

實業廳改訂報礦法

實業廳長張仙舫以各縣採礦務之應提倡改訂以除積弊昨特通知各縣礦區規定如下

一、礦區面積分圖宜繪於呈文內附帶

二、礦區開採之計劃宜詳細說明

三、礦區距離之面積

四、距鐵附近有否山水

五、有無外人股本（峰）

處令維持貧民生活

奉天警務處長陳奉璋以現在錢法毛荒人民生活困苦倘無實業資產之貧民家有八口何以爲生特令各縣警所如果境內貧民無生活能力者即設法賑濟糊口以重人道而免流於匪徒云（峰）

哈爾濱

警官又捕獲一强盜

既報之鮮人强盜團除已經捕獲之犯外餘均藏匿潛伏難尋行踪而警官隊等不眠不休晝夜活動四處搜查乃於十八日午前八時頃在三街四號又發見形跡可疑之住宅由警官五人在該處附近交換守候以便偵其虛實迨至是日午後八時黑暗之際忽由該住宅走出一軀幹偉大之怪漢當由警官隊等上前捕縛解署審訊（哈）

管理局內之歡送宴

特別區教育管理局長李紹庚升任中東鐵理事一節已見前報各僚屬於本月十五日曾在管理局內爲李氏記惜盛大別宴會李氏在席上會述懇切勉勵之告別詞云

郭理事升任理事長

東鐵理事郭福綿已於十八日接奉北京大元帥電令任命其代理東鐵理事長一職郭氏爲黑龍江省愛暉縣之富豪任東鐵任事多年對於路政經驗頗宏此次榮升理事長一要職必能勝任愉快云

營口

三匪首歃血訂盟
正在焚香化帛之際 已被三縣警甲擊退矣

匪首十大川李老疙疸蔡小剛李其率匪七十餘名盤踞之城盤□營口三縣界內搶掠擄掠極猖獗事情迭誌報端茲聞本月十五日該匪三股合各率黨羽在西甸子□家窩鋪（營界）歃血訂盟是日也殺豬宰羊焚香化帛恣意歡聞毫無忌憚厥後地方警甲聞悉馳往剿捕互相接觸激戰約二小時許匪勢不支遂已遠竄聞該匪等東竄鐵嶺西擊東竄殲滅恐非易事云

又訊時匪首之老疙疸于大川等匪黨羽盤踞於洋城臺山柳口三縣轄境時由擄掠勢頗猖獗營縣陳處長電令一縣警甲協剿并親往察視情形迭誌報端茲聞二十七日下午二時許營口海城盤山三縣警甲在縣境由莊台北十八里之老窩鋪地方與匪接仗匪等恃强抵禦雙方激戰約時許匪等救護傷匪始退入蘆葦內密處警甲方面受傷二名刻已舁至送往普濟醫院診治云

長春

李理事長赴奉

東省鐵路理事會理事長呂榮寰氏奉令撤臣東鐵督辦之後遺缺善處者甚多頃聞現任特區行政長官張煥相氏力保教育廳長李少庚氏代呂承之職日東鐵理事長昨已拜委矣事更省新任李理事長於今二十上午六時三十分由哈到長換乘滿鐵列車赴奉向當局晉謁

運槍濟匪犯人被逮

哈埠近來鮮人強盜出沒無常而警官隊等偵查不遺餘力復又訪知針敎街假藏旅館住有原籍日本香川縣丸龜市之河本愛次郎者（年三十八歲）向由日本內地秘密運輸槍長槍等與該處強盜希圖多利訪官後當由警察隊等於十八日早在停車場之候車室將該密犯捕獲刻正審問中云

德探險家由哈出發

德國有名探險家希台芝爾博士一行於五月上旬由奉來哈預備前往人跡罕至之亞洲普蘭溪谷一帶爲學術上研究之探險正與我國駐哈官憲交涉請求探險護照正值中俄國交斷絕再加該博士前曾受俄國之囑託調查四巴拉基斯古一帶鐵路沿線故我國官憲深恐該博士等探險隊難保不無與蘇俄有何種連絡當時未允發給護照後經一再查其無他種不軌行動於十八日給其護照故博士等一行於十九日由哈爾賓同齊齊哈爾出發擬定由該地前往黑爾根嫩江大興安嶺伊黎巴黎河林口嶺一帶調查該等處之地質風俗民情動植物採集以便研究預定其日約半年云（健）

鐵嶺

陳師長將任處長說

本在安國軍第二十師因病辭職之師長陳在□氏現已病愈聞張大帥揚委之奉天警務處處長之職但該氏現尙不可信就市井之所傳始誌之以觀將來云（太）

本社啓事

本報各分社若以現大洋以外錢幣繳於本社時按照左列行市收

▲今日之行市▼

大洋兌金票　九七〇〇

大洋兌鈔票　九九・四〇

大洋兌小洋　一二〇・九〇

本社啓事

啓者本報素來對於分社創設極表歡迎現蒙陶景侃君應允在南滿鐵路蘇家屯車站設立分社一處同時並委任該君爲分社長之職俟後各界諸君看有購閱報章及刊登廣告者請與該君接洽可也特此佈告

經理部

旅順分社啓事

本埠近來發現冒稱本社之輩在市內冒充以分社之名義以圖攪擾者凡各事務再行發現卽不負責任貴向行勿判登廣告或購閱本報者請與鄙人接洽可也恐未週知特此佈聞

旅順分社長 劉信英謹啓

頃聞

△講習會已開會▽

（錦縣）錦縣教育局長王汝臣氏舉辦暑期教員講習會等情已詳前報茲開該會於月之十七日實行開課男教員到會者共三百餘名女教員共二十餘名教材濟々會集一堂所謂盛矣講習科目（一）爲小學訓練（二）爲單級教學法主講者爲郗冠卿（三）爲體育（四）爲音樂教者爲齊紹芝（五）爲農村教育由李乃萱主講（六）爲教育行政由金浩然主講王局長則主持會中總務不條不紊將來成績之佳可不卜而知云

△免職屯長活動▽

（普蘭店）屯長邵全邦邱連盛王鳳瑞三人武斷鄉曲欺壓愚民狐假虎威莫敢誰何種々劣跡不勝枚舉就中王鳳瑞係世襲之屯長他祖伯二人在職時所作各事更不堪言矣自從會行政獨立以後會中辦事特別認眞無如彼等仍敷衍如故不但不贊助會務發展反爲破壞會民自治精神在鄉民羣中自逞私慾還不自足故今春以來王邵邱三人聯盟想要大出風頭依某爲護身符到民政署大與會訐記等々難後因訴詞自相矛盾飽受民署叱責而免職矣自彼等免職後鄉間小民不勝雀躍近又聞彼等欲起復其職大向各處活動不知民署當局肯允此種欲壽民生之屯長再復原職否想官署必不如此矛盾其事云

△普學教員移動▽

（普蘭店）普蘭店管內姜家堡子會第一普通學堂女教員金春蘭於日之十五日承上峰命令轉勤普蘭店會第二普通學堂擔任者普蘭店街市街呂淑蘭查該女士於今春卒業師範學校不過半載光陰未能展其胸懷忽被調遷但學生不忍去師地方亦失良師臨行時學生皆落淚先生亦揮淚相別大有戀戀不捨去思之慨也學生方面又自動的寄金發銀杯以作紀念可謂破天荒之豪舉也蓋該女士於最短時期尙能感激學生如斯除非素日熱心薰陶善誘循循焉可臻此也女士溫柔典雅行性淑均和交公羣行而不苟行止大方幽雅不俗亦可謂女界中之秒範矣

△刑事捉獲胡匪▽

（長春）頭道溝警察署司法係刑事韓行忠于寶君張光宗等日昨十九下午在大和通双玉班對過扣槍舖拿獲匪徒姜廣才張萬升等二名據發紀肥告人金鼎翕證明張廣才疊次在鄉之區小合隆彈扬馬車二輛交案收押又下午七時在頭道溝大世界附近捉獲匪徒劉玉華一名籍隸東一條並長春洋般居住供年二十三歲山東武定府人曾有手槍一支交給李海樓拿去等情昨已按案嚴押聽候查辦云

△工人慘遭壓斃▽

（長春）卡倫東街住戶不趙喜臣者老誠忠厚家道小康寧本年長夏間修其宅添包與泥木兩棹興修多日勢將工竣落成忽于本月十日午後五鐘時因抓舊有西廂有包工苦力徐大麻子者（現年五十九歲二道河子人）一時不愼正當墻倒樑棼之點不偏不移的壓於孫大麻子身及頭部當時經其他工人等將樓樑抬起其人雖有呼吸未斷之氣然已人事不省矣當經包工之工頭鄭名未詳主張抬著人昇送孫家以便自行調養奈何壓傷過重途行市將卑許該孫某即魂歸鬼錄矣聞該孫某家極寒微素以包作苦工生今於局包工立有合同爲證想于當事主人紹喜臣有無甚關係并問其鄰居亦無異詞可指自認該然而已惟紹喜臣以該死去之孫大麻子家徒四壁身後蕭條故自動的慨解義囊購棺掩埋了事并聞有該二道河子村長聞等從中擔保永無後患及返悔

△票房發現死屍▽

（長春）頭道溝南滿鐵路三等候車室於今（二十）日上午七時發見年約三十餘歲之男子死屍一具身旁僅有白色行李捲一件酒瓶一個彼時在該屍身內檢出旅行護照一張註該屍身爲薛寶昌曾在滿參威虎山沿操塘充當堂信等詞句現經警署備棺裝殮預備招領云

△廳長淸查煤礦▽

（長春）吉林省實業廳長孫恩氏頃奉省長公署簽派躬赴穆陵縣勘查代馬溝煤礦出產並支純溢紅利據實呈報以憑核奪孫廳長奉令之下於昨（十九）上午十一時三十分搭乘吉長列車到長下車後即赴城內鎭道兩署拜謁本埠軍政當道旋即於當夜十二點搭乘東鐵列車直去哈爾濱云

△地方委員改選▽

（長春）南滿洲鐵道長春地方事務所發表以范家屯附屬地地方委員會委員尾崎重樹及呂貴臣兩員俱居址移轉無委員一席辭退當由花井所長允許另以范家屯預備委員特產物商松崗弘之及王襄臣兩員繼替

△大雨已成潦災▽

（長春）吉林省轄境前自春夏之交雨水調和頗呈五穀豐登嘉禾茂盛希望熟料近自十數日以來省公署疊接四鄉區倉轄各縣之呈報連日雨水過量低窪之處積水難容所有東支南滿吉長三道線附近水地之內積潦遍野農民多抱杞人之憂查自十五號之後連次大雨滂沱平地積水一尺五寸低窪之處潦坑谷即就二十日一夜警察自下午五時大雨滂沱連亘不休直至二十一日上午十時其雨水始暫止但天空之間仍未見霽據本埠土人云今秋一大雨爲災潦象已成深恐本年秋收有絕望之虞云

△警察亟應注意▽

（長春）本埠近自入夏以來大雨時行連亘不休天氣寒熱潮氣薰騰人民起居稍有不愼最易罹疾更兼市上流行售賣飲料食物之負販類多不講衛生所有腐爛瓜果生冷而野冰其凌（及冰糕）等物一經食用之即發生赤痢及慢性的虎列拉傳染之速令人防不勝防市內居民患此病者層見疊出寄語中日警察當局對于以上各物嚴加取締而保公安爲是云（誅）

△吉長路換軌條▽

（長春）吉長鐵路當局現爲便利交通免生危險起見特將原有六十磅軌條悉數補換八十磅（俗稱大鐵）者以期整一而維路政現已着手進行開始動工修理矣并聞經此換下之六十磅軌條盡數補充新修之吉海鐵路云（九）

△替女悔婚興訟▽

（長春）西四道街德興昌市櫃執事呂御忱生有女兒一名素不安分自幼聘定與何某爲妻前數年背夫潛逃至寧古塔爲娼近與嫖客周杏坡發生戀愛關係周某以現大洋若干元代其贖身來長安度不圖女父呂御忱視且周某如眼中釘百般刁難以方已在警察廳提起控訴云

△小偷光顧商舖▽

（松樹）埠內雜貨商忠信常主人鄭十修氏自創辦以來生意亦頗發達不意月之二十二日晚正値大雨如注春眠不覺之時小綹乘隙潛入屋內施捲潛逃天明知覺早已杳如黃鶴失查點竊去大布五十餘匹及洋標花綠葛估値三千餘元遂報警察檢視來處確由簷縫走時破牆而逝現在正行搜查云

△堂長熱心學務▽

（松樹）松樹公學堂堂長山路猶龍氏辦理學務最爲熱心對於校中一切事宜莫不處理得法滿鐵學務課長井上氏及視學諸人於昨到該校特別檢閱賬簿功課俱各優良深爲嘉許云

△妓館接來妓女▽

（通遼）本埠南市場迎春院執事古獄東於前日由四平街接來如女命樓年華二九面帶貌色絕佳而好粉黛混含秋波體態如柳一舉一動足可銷魂該妓女前年因遭兵燹被人拐至四平街身陷街樓作玉女書館極驗年餘今番來通一般走馬章台者咸爭趨之（平）

△蒙人購槍被獲▽

（通遼）本邑警察大罕分所附近鄉村蒙古人名未詳前往拜活佛拾來槍一支即行售與蒙古氏價洋八十元以購價便宜被該蒙村長查知欲瓜分利益竟被拒絕蒙村長即在大罕警分駐所控告經前高巡官報告警佐長於即遣警察謝隊長到該村將購槍蒙人逮捕業已有案按懲罰犯罪矣（平）

△定期焚燬贓物▽

（營口）地方檢察廳檢察長以該廳執行鴉片嗎啡偽弊賭博各案內沒收違禁物品自民國十五年十一月一日起至十六年五月底止存廳甚夥仍照原案就近焚燬并經呈報奉高等廳令准在案茲准定於七月廿四日午後三時在該廳運西空地將以上贓物盡數焚燬並函請軍警政界等屆時蒞場監視昭鄭重云

△饕餮客險壓死▽

（營口）本埠窪坑甸街德成園飯館於十八日午後二時許有河北車站脚行之王某于某同一友人在該館便飯當蝦爨縊上鯉魚初熟時二人正五魁八馬把盞移樽間距然一聲屋頂塌陷朵頤未開饒涎猶滿之三饕餮客竟忽遭蒙塵幸急行抵救始未悶死然已骨折皮破幾乎現臨崩鹽師矣查該園房屋之塌圯雖猶之近日陰雨然知其危險而不停業修理致釀此禍以此見利忘害之奸商誠堪痛恨倘不處而使警則難殺再有慘劇之續現云

△鼓姬歸去復來▽

（營口）歌姬王桂舫秦香蛾留色春棠久爲一般食色兒所垂涎姬以特色還嬌甘以蜂蝶爲餌自居到處迷惘迷惘於裙下者竟大有人在前與小白韓某效野合之鴛鴦被人沖散後曾一度離營用避物議距姬去後素企其色流均以無聆爲藥新聲不聞葛浦艷曲姬姬因之父行返營現已再向秦樓調管弦矣而美十姿藝之儕亦欣賦入遣離愁如雨散云

△所長巧賣煙證▽

（營口）大石橋禁煙檢驗所長梁棟舞弊營私等情已誌本報茲又聞該所長於出賣鍋煙證時證上常蓋以驗訖二字亦不標明發證之年月日迨售出後復令巡查索回毀銷眼前則將銷毀證揭下以備下月再行分賣且此事實屬確有李香庭爲千餘曲變全張之生等各煙館可參證所長若斯之巧於生財誠弊中之魁首矣

△輸出貨品調查▽

（營口）爲交通與港每年由此港輸出運入之貨物歲以數千萬計自日俄戰後大連港日人竭力經營此之繁盛較之往昔頓減百倍茲今歲自開河迄今六月間輸出貨物之詳數探誌如下以爲關心商務者告計大豆二二四•五七一石豆餅一三九二•九八六六片猪宗七四四擔高粮六三九•三七〇石包米一三六•三八四石雜粮二二•九〇石炸子九七八四斗頭八參一〇•一六斤馬尾五〇九猪槍鐵八一•〇〇六廿草一•一八狗皮三•〇〇〇條藥材七八•二八四海關所豆油二四•二〇〇箱麻子油•七〇二箱燒酒二八•八八一簍爾麻一•四九八云云

△稽査嚴査旅店▽

（通遼）本邑東北憲兵李靜卿所長及第五團稽印局長爲該警兩所組織之中警稽查處近因時值夏防地方吃緊於每夜由稽查處派稽查員數名彈壓南北市場戲園復稽查帶軍人四名赴查旅店及檢巡南北市場妓館遇有可疑者即詳加盤詰力逐惡從流氓保治安云

△稽査可謂得人▽

（通遼）本邑禁煙局稽查趙良佐氏原籍遼陽人極性忠正學品均佳歷充政界要職自到局任差以來任勞任怨不遺餘力每日於查旅店曾破獲偷吸煙犯數起秉公無私精明幹練如此勤勞可謂得人矣

△雜貨商店被盜▽

（舒蘭）本邑雜貨店德盛永於七月十六日夜間櫃員熟睡之際有賊小偷窟入屋盜去官帖二萬五千餘吊並盜去貨物約值五千吊長起始知當即報告警察警察檢驗後從事搜查能否破案待訪再誌

△藥水効力甚微▽

（金州）際此盛暑之日正是疫威發期也民會有鑒及此每屆夏令配合藥水勸會役至商民各家施送散布厠所及坑溝活殺之速專殺洗蠅菌以杜其傳染甚盛事也所有邑內商民莫不感載口碑惟查近來會役所施送各家藥水之日期或三五日或七八日不等未悉因何一味的拉沓令人不解再查廁溺汚穢處藥水較諸往年稍差效果蒼蠅依照紛飛識之者咸謂配藥水之工人或將藥料減縮者有之故誌之以供民會考核云（斌）

△工廠製品精良▽

（金州）四區境內施家街北崗根底新設織機工廠主人姜勃然氏因値世事兩皆豊富歷年以來對于該廠所設之鐵機十六架純以電力連轉聘用藝術最精良之技師等均屬研究有素堪稱織業中後進之模範以故所織造之大尺布與特工布優良材料精美且尤純緯平密堅固合用價値該廠所有內外一般之主顧或零星訂購大宗批發而氏不一體歡迎咸稱該廠織造品之有裨益于社會云云（斌）

△當舖童叟無欺▽

（金州）新金驛前市街普隆當舖自來專重公平遐邇著名對于一般之質物者童叟無欺最爲人所欽佩若混囊之良否子所質之物雖甚賸劣而該當亦爲諒解而深之亦必准其所請之價以予之以故名噪一時咸與之稱譽（斌）

△防疫勿食腐物▽

（金州）夏令蒸々之炎日正百菌生之時以故近日以來發生痢疾體發熱吐瀉等症比比皆是然衛生之首宜淸潔爲本如衛所質之鮮菓以及蝦子螺等等皆此暑熱薰蒸大半腐爛加之塵土飛揚毒菌傳染一經嘗食則諸症因之感發再同胞欲杜絕此之流行者戒食以上不良之食品即注重衛生矣

△區長控案八誌▽

（蓋平）本邑盧家屯第二區區長范洪勛因盜竊倉谷等事被控各節已七誌本報茲據該區人云奉前調査註入冊內者富不分餘者雖貧如洗貧戶以便借谷該區長僅將其親友辦置之不因之倉庫之谷餘者甚夥該區長奇想大開以修倉缺款爲由呈請賣谷辯蒙縣署批准於貧民恐難得利時有轉運糧石商順祥買谷不得因防谷出境民間不敢賣給商亮區長乘此機將餘谷高價賣於該商外運可謂該區長暇公肥己旨視法律此盜竊倉谷之詳情上峰如何懲處容訪再誌

△新警署長勤能▽

（開原）自佐佐木前署長辭職引退後新警察署長荻野谷信順氏蒞任來歸對於地務諸般起色地方事宜非常認眞且尤勤能耐勞躬爲表率而對於秩序井然成績斐非淺故貽各界所贊許焉並自目下於每午後六時迄夜間實行戒嚴以杜宵小之侵入云

△揭破共黨罪惡▽

（開原）自赤俄實行共產致激成世界之公憤共黨罪惡擢髮難數者不御除實爲社會之添亂凡有血氣莫不痛恨於前月經省鎭發種々印刷恐人民被其煽動於月之十八日警察所又接到印刷品多種中舉共產之罪惡揭破其隱情所隨派警擇要貼云（山）

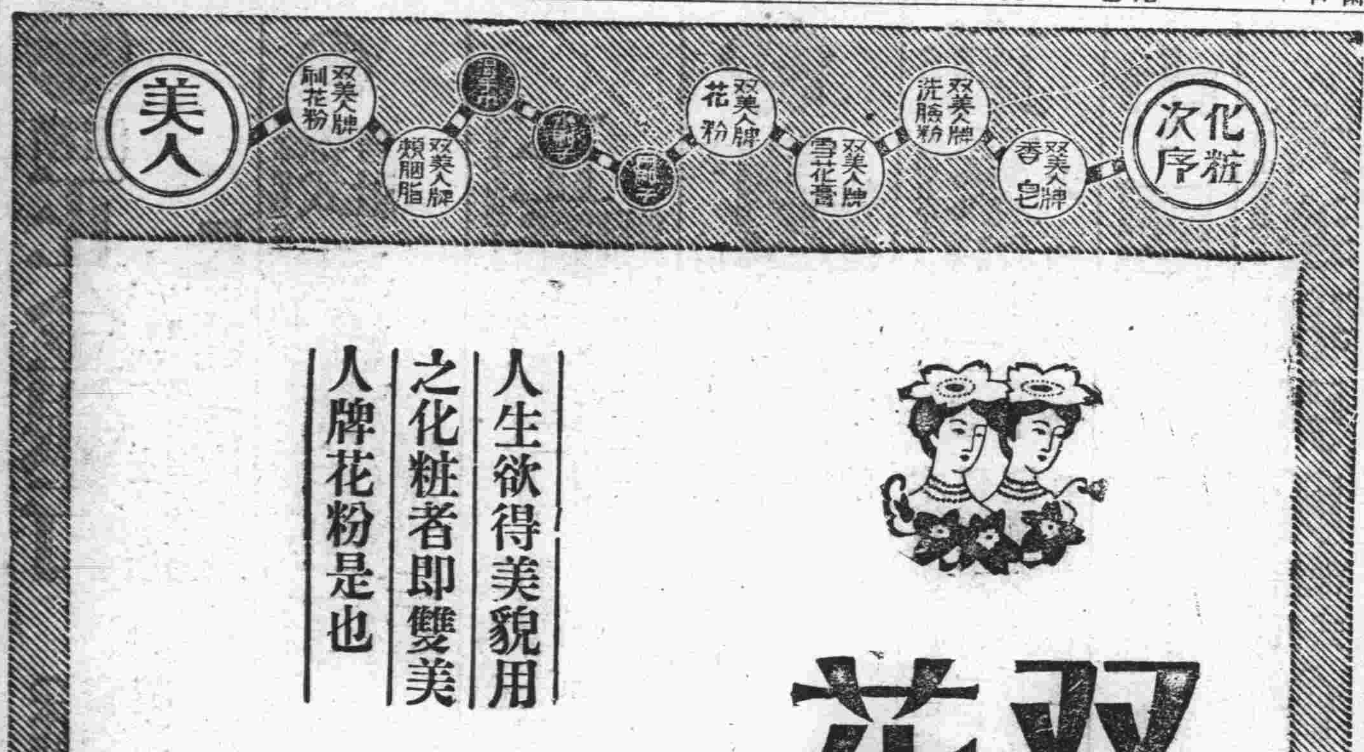

消閒世界

婚姻的討論
談談自由婚姻　（德軒）

我國從古以來、婚姻的事情、都是由父母支配的、媒妁撮合的、直到如今、亦不知屈送了多少癡男怨女了、在那個時候兒、人人都受那個專制的壓迫、所以就有一些個不如意的地方兒、也只得裝啞推聾忍氣吞聲的、過去罷了、自海禁大開、歐風東漸、一般青年男女、才大唱自由婚姻、這亦是大旱得雨、千年幸遇的、因此花下燈前、常有並肩携手的踪跡、不正當的事實、亦未嘗不有的、所以往々惹起鄉老們的批評報紙的議論、幾乎把一生的人格都失掉了、這都是不尊重自己的人格甘願自暴自棄的、但是對於他們自己的人格失掉了、這還算小事呢、你可知道、那些守舊的、加了批評的以後、他就把一些個醜陋的事實、裝在他的腦海裏頭用封臘緊緊、的封上以爲別人都是如此用他作口實、爲自由婚姻的敵抗料、因此婚姻自由這件事情就漸々的生出來障礙了、所以不但不見發達、而且漸次的衰敗了呢、這不是很可惜的麽？我最盼望青年男女們和讚美自由婚姻的諸君們、各人都要尊重自己的人格、保護自己的名譽、然後不但那些個守舊的不敢加批評於我們還恐怕他們羨慕呢、又恐怕他們學之不暇呢、要是到這般地步自由婚姻的前途、就能够發達無限了、這不是青年男女和贊成自由婚姻、的諸君們的幸福麽？我亦是一個癡男子、說出幾句腐敗話也是不够價值的、尙望閱者諸位原諒才好

數千年中國歷史今日在銀幕上出現了　（老柳）

稗官野史、頗具絕大勢力、孟姜女一事、我國正史、雖不登載、然數千年來、雖村嫗野叟、無不津津樂道、以其情節之奇、結果之慘、所以通國皆知、秦始皇時代之專制、於此亦可見其一般、自上海編演舞台新劇以來、珍珠塔、白蛇傳等、往事重提、更覺熱鬧非常、今天一公司編入電影衣着方面、雖不能參古仿製、而其表情、及其佈景、則頗有可觀想此番映演、定能轟動大連全市

海外雀訊　（倚石）

我友胡君、歸自歐西三島、行裝既卸、過我作竟夕之談、記者叩以在彼公餘之暇、作何消遣、曰、與在祖國時同、作方城之戲者已、記者詫曰、豈在歐西、亦作是遊乎、胡君曰、豈特我輩作客者遊之、即彼碧瞳黃髯人、嗜之者亦有增而無減、惟彼邦人、素賤視黃色種人、是以自黃色種人處輸入之遊戲法、亦視爲一種不甚榮譽之消遣、故大庭廣衆之所、無有以麻將爲消遣、且亦極鮮有道及麻將者、爲私宅中、則以首善一區而論、有麻將牌者、幾居十之三四、惟率皆不甚公開即有道及、亦輒指爲扶桑三島之遊戲、必諱言來自中國者、被邦之賭法、與我國所通行者、略有岐異、無加番之例、莊家和出時或碰出時、遇有中發白等刻子、不能連莊、則外加十和、或二十和、而坐風、則並不隨莊家而移動、以坐位爲準、例如坐於東位者、則自始至終、均坐東風、坐於南者、亦如之、對對和或清一色者、則加十和、或二十和、混一色者、不加、戰時、並無四圈之規定、以幾個鐘頭爲範、起牌時開門、我人輒自右而左、以後起張、亦均自右而左、彼等則咸自左而右、一如華文之自右而左英文之自左而右、然勝負之計算亦有不同者、非和家之和數、亦可與和家相抵、例如和家爲四十和、非和家爲十六和、則其勝負僅以二十四和計、反之、如和家爲二十和、而非和家爲二十四和則和家反以負四和計算云

胡君言、麻將在彼邦、已有二三年之歷史、其初係自新大陸輸入者、頗有留彼之商學界之華人充彼等之秘密教授、薪酬亦頗可觀、厥後、學者漸精之、乃妄事改良如上所述者、余（胡君）曾與彼邦人作此戲、覺如此玩法、興趣大減、乃有勸彼等依我中國法行之、必能保證其更有興會、而彼等則每有一種牢不可破之觀念以爲新法必良於舊法、而西法必良於中法、故寧願日趨於簡陋、而不稍一研究而比較焉

胡匪之紀律　（尙義）

關東胡匪曰馬張、綠林中之鼎鼎有名者、自稱張老子、年未三十羽黨有萬人、出沒無常、其技服衆、且能維其紀律、手定十三條、述之、足見盜亦有道也

（一）凡遇孤客婦女、或老叟幼童不准開差（開差者胡匪行刼之隱語）違者罰

（二）凡過官吏經過本山主區域、不問其清廉貪墨、須奮勇直前、苟若人少有奴聲者、留半給之、食墨者盡沒其囊橐、苟有徇情縱容者、流西伯利亞

（三）凡在客地同志、比比對面不相識、本山主有鑒於斯、故特頒發一種飛馬牌香煙、苟見彼人吸此種煙者、不嘗即表示本山之標幟、須彼此互相援助、違者立斬決

（四）凡屬本山支派、以義憤爲重不必溢露於面、苟在內地成群肇禍者重罰

（五）關東昆連他國境界、若遇外國人、任憑有幾何財帛、不特不能開差、抑且暗中妥爲保護、庶免惹起無謂之外交

（六）凡情願入本山爲么者（么者嘍囉中最小之稱謂）須由本山二十人以上之介紹、并須躬自認定某人爲老師、然後舉行認師禮、手續完備後、經其師出切實保證方可入山

（七）凡各地同志、爲鷹介（指他黨土匪）所擾、如有隙乘、須出全力援救、違者重罰

（八）凡本山同志、有洩漏秘密者殺無赦

（九）凡抽籤得爲官告他人死刑之實行員、雖骨肉至親、不能寬貸若臨事退縮、或徇私縱放、則官行員殺無赦

（十）凡開差時、奸淫婦女、或非公搜刮、及私納不報公帳者、殺無赦

（十一）凡因荒怠誤公、有碍全局者殺無赦

（十二）凡開差一次、得來之財帛無論多寡、均以九成開拆、二成歸公、一成給與眼線（即嚮導）四成公攤、一成特獎是次出力人員一成撫卹本山歷年傷亡弟兄子侄之家屬

（十三）凡入本山爲公者、舍正當經紀、可以兼爲外、其餘醫卜星相等空心飯、皆不許兼爲、因此種營業、容易敗事、而最注重者不能爲官、若已入本山團體、而又爲官者、殺無赦

雙頭奇鼠

天津東鄉北村、有農人李某、日前撲獲一大鼠項上生兩頭、並連如雙頭蒜、耳目口鼻俱備、唧唧叫不休、李某以爲奇貨可居、製籠盛之、凡欲觀者、須先付銅元四枚云、嗚呼今日之社會　眞無奇不有矣

賭運與財運

前衆議院副議長陳國祥、字錫銘貴州人、本非富豪、一經任議長之後、恒與諸偉人盤桓、凡偉人中、如某督辦、某總長、某總裁某將軍、某巡按使、無不好賭者陳既常與諸人過從、自不免以賭聯絡、陳之資本雖不多、而賭運極其亨通、無場不贏、無往不利所得漸積至數百萬、陳每博自有限制、腰中只帶三萬元、以一萬作先鋒、二萬爲後盾、倘全軍盡沒、則免戰高懸、改日再戰、善預防敗時、至多不過三萬元也、但每場無一次失敗、竟由賭成爲富翁、似可小休、乃仍貪心無厭一日又賭、竟全軍盡沒、照自己之制限、當可休息矣、然陳忽大犯火性、飭介取十萬來、轉瞬又盡、直負至五十萬、始垂頭喪氣而回、由此風頭大壞、每賭必負直至手中僅存幾萬元、不敢再賭回想常前贏來數百萬之巨款、未嘗不太息不痛恨也、嗣又發財心盛、用手存之數萬元、購買羌帖大遭失敗、急怒攻心、竟致嘔血而亡、人之負心過重、可以陳爲鑒、又徐菊人任總統時、其庶務司揚某、有同鄉某甲來求薦引、一時低昂不就、深館於楊之屋中一日有楊之二友來訪、欲作竹林之遊、三人缺一、忽憶及館中有客、乃請甲出、邀其入席、甲囊中不豊、商之楊、楊謂閣下儘可放心、設有不足、有我接濟、某甲遂入座、結局得利數千元、此後每局必有某甲、某甲每賭必勝年餘竟積至二十餘萬、某甲乃辭任、此尤奇矣

石角山房隨筆　（二四七）　（知非）

崑玉山在山東牟平界、俗呼之爲盔甲山、山有龍潭九、名曰九龍池、在山之北岐、自山下列至山頂、距離遠近相若、誠天造地設之奇蹟也、池水清澈、終古長流而不見其少、連月大雨、亦不見其多、遊山玩景者、胆量極大、僅能爬至第四池、再上即不能矣、緣山形壁立、上無草木藤葛、可以攀附、石皆成酥、偶失手足、即隨沙石流下、恒有危險以故人皆裹足焉、有好事之大胆人、或能上至第五六池、以繩繫石、投之池中、往往數十丈繩、未能探至其底、即聽池內水作響聲、急將其繩提出、山上有廟、廟內塑龍王神像、有道士主持香火、土人祈晴問雨、屢有應驗、相傳池內如有穢物、則大雨立降必將其池刷淨而後止、是歲大旱田苗盡枯、農人望澤甚殷、近山數里有村一、名杏花村、村有狂人祈雨不獲、以死貓擲於池中、未及下山、見池中烏雲高起、雲時布滿長空、雷電交加、大雨傾注一時溝壑皆盈、該狂人行走、覺水在身後追隨、急奔回村、水即漫村而過、住戶數十家、盡隨波浪而去、自有此事發生、人皆相率爲戒、嗣後登山覽勝者、欲一瞻仰龍池、則廟內道士必偕往、山下第一池、水僅尺許、白沙晶瑩渴時飲則可也、設欲洗手、則必由流出池外者、池內決不許可、第三池內、某年有遊山二人、落於池中淹斃、後不知何時、亦不知何人、竟以巨石將池角之洞塞住、此尤奇矣

奇妙集　（七八）

社會小說　【天民】

第二回　施妙計巧盜九龍杯

檢察官道、老羅快對我說、老媽究在什麼地方、你眞知道她的所在嗎、羅克道、我當然知道的、檢察官不耐煩的道、求你馬上把老媽的踪跡告訴吧、不然我要悶死了、老羅你怎這樣頑疲呢

檢察官道、老媽到底在甚麼地方、羅克道、我委實見過了、檢察官大喊道、甚麼時候、被你瞧見、羅克道、五分鐘以前

檢察官道、五分鐘以前、你並不離開這屋子、你又來哄誰來啦、羅克道、我委實未曾離開這屋子、檢察官道、你既沒離開這屋子、除非他也在這屋子裏、可是她這屋裏、惟獨你一人瞧見、別人都是瞎子不成

羅克此時、才冷冷提高些聲兒道、老姚你說的極對、你們眞可算、沒有眼睛、檢察官怒氣昂昂的道、你既自命爲明眼人爲甚麼囁囁嚅嚅、不把老的行踪說明、羅克道、因爲你這般咄咄逼人、我也不敢多說了、檢察官道、別囉嗦了、有話快說吧、羅克道、老媽委實是在這屋子裏、檢察官跳將起來、兩眼瞪着、羅克急忙問道、他怎會在這裏、我可不信、羅克道、如不相信、請你瞧個明白

她正在壁爐裏、熟睡呢、說時很從容的走到壁爐前邊、把那障火的圍屏撒去、當下果見爐底舖着一條青褥墊、有一個肥胖的婦人、睡在裏面、口裏滿塞着黃布　四肢都被黃色的繩綁着、還在那裏作好夢、羅克道、她睡得這般濃酣、一定被人下了麻醉劑、這時大家都怔々的瞧着羅克、和老媽、默然不語、羅克道、我們須把這位婦人移出來、警長快來幫忙、你瞧她這樣肥胖、重量一定不能少的

警長聽了、便一同過來、幫着羅克、參起婦人、放在一個躺床上、檢察官看罷、覺得相形見絀、便變了臉色、氣昂々站將起來、向警長問道、警長你爲什麼這般疎忽、這火爐裏、早應該搜索一下子、爲什麼全不注意、警長以目視地、支吾的道、姚先生、求你寬恕我、方才我還想着呢、檢察官道、如此疎忽、怎能可以辦事、我今天決不能原諒你、羅克道、老姚你也不必一味責他、你也不得辭共咎

檢察官道、他睡在爐壁裏、我怎能瞧得見、羅克道你要伏在地下一看、就能看得清清楚々　（未完）

橫濱正金銀行　大連支店
代表電話長三一六一番　直通電話六〇一五番　專用電話四七六二番　海關稅取扱所
（本店）橫濱　資本金壹億圓　積立金九千二百五十萬圓
支店　中國　日本　歐美　滿洲　南洋　東俄
東京、名古屋、大阪、神戶、下關、長崎、青島、濟南、天津、北京、漢口、上海、香港、廣東、牛莊、奉天、開原、長春、哈爾濱、浦鹽、（一時閉鎖中）西貢、新嘉坡、蘭貢、額爾車達、孟買、克拉基、馬尼拉、斯拉巴雅、斯馬蘭、巴達比雅、悉德尼、倫敦、里昂、漢堡、阿雷基散得利亞、布哇、桑港、羅斯安接魯斯、夏奕爾、紐育、遼嘉尼羅、布約諾斯愛列斯

株式會社滿洲銀行
大連市伊勢町六十九番地　電話代表四二二一番　振替大連三三〇番
資本金壹千萬圓　頭取村井啓太郎
支店所在地　金州、普蘭店、貔子窩、鞍山、奉天小西關、鐵嶺、公主嶺、范家屯、長春、吉林、撫順、本溪湖、安東、興隆街、新義州

正隆銀行
大連市大山通十一番地　電話代表番號七二二一番　振替貯金口座大連二三一〇番
資本金貳千萬圓　諸積立金二百四十六萬五千圓
頭取安田善四郎　相談役安田善次郎
▲定期存欵利子（一個年）七分
本銀行於日本內地朝鮮兩南滿洲中國內地有三千餘之匯兌處
本銀行爲關東州地方費現金事務辦理大連市金庫事務辦理處
本銀行與臺灣銀行特約辦理外國匯兌事務
支店出張所　營口、奉天、旅順、長春、開原、天津、撫順、鄭家屯、四平街、青島、哈爾濱、安東、鞍山、公主嶺、瓦房店、松樹、大連市小崗子（電五三〇〇番）大連市沙河口（電話沙河口一五番）奉天小西關哈爾濱傅家甸

本店京城　朝鮮銀行　總裁鈴木嶋吉
支店出張所
（日本）東京、大阪、大阪西區、神戶
（朝鮮）釜山、大邱、仁川、平壤、鎭南浦、元山、群山、木浦、清津、會寧
（滿洲）大連、旅順、營口、遼陽、奉天、奉天新市街、鐵嶺、開原、四平街、長春
（支那）安東縣、龍井村、哈爾濱、傅家甸、上海、青島、天津
（露領）浦潮斯德、（米國）紐約
除右列各地外倫敦、巴里、其他內外樞要地皆有滙兌之取引所

●營業時間上午九時至下午三時
東萊銀行　大連分行
本行開辦以來已歷七載資本金收足國幣三百萬圓已向財政農商兩部註册立案專營商業銀行一切業務設總行於青島分行大連上海濟南天津等處北京煙台及其他繁盛大埠均有特約代理機關一切交易手續簡捷格外克已如蒙惠顧無任歡迎
地址監部通五〇番地　電話…經理室長五八參八番　營業室長五八參七番　公用參參壹四番　電報掛號四七六六番

中國銀行　大連支店
營業◇關於銀行一切事務
營業時間　上午九時至十二時　下午十二時至三時
電話四二八九・四五九九・四七九五番

大連取引所信託株式會社
大連山縣通二二四番地（大連取引所內）代表番號電話七一二一番
資本金千五百萬圓　拂込濟資本金六百萬圓
專務取締役社長田中喜介　取締役兼支配人本多忠孝

身有隱病　◀醫治宜速▶
凡便溺病症、如淋濁遺精等、治以第威德補腎丸即消蹤絕跡、確有百發百中之神效、早蒙服過者所奬許、然患者往往不肯告人、擱置不治、致釀成巨患、至無可隱瞞時醫治、精神上身體上經濟上增加數倍損失、非智者所爲也
是故凡患上列各症、或患腎病及由腎病所致之各症、如腰疫　背痛　風濕　骨痛　腎虧　陽萎　小便赤熱小便短少等、應速購服第威德補腎丸纔能得獲愈好幸福、而享人生充分樂趣
▲先試後買
請先試用此丸、數日後君必覺另如一人、如購服整瓶藥丸、則可知此丸確係貨値相稱之妙品也、請將贈券塡妥、附郵票一角寄下、作包紮寄費、樣品原班寄奉
▲各大藥房均有出售
東三省總經理　營口　源來盛
贈券　請將此券剪下附郵票一角寄至本公司試服樣品當原班寄奉　省　縣　街　號　君收

注意國貨
官准存案　提防假冒
牛首商標　懷中常備之神劑　人人必需之雲丹　健胃清心　避疫解暑　雲丹
味芬芳香甜適宜　口中常香解暑妙品
大包藥價每包一角　總發行所營口　義興成餘記藥行
電話一千一百六十三番
經官化驗純粹國貨夏令消暑驅毒清腦防疫衛生殺虫人人必需全國馳名功効無敵之老牌雲丹已經發售了
主治効能
胃不消化　時行傷風　中暑中寒　時疫急痧
口臭牙痛　子午吊脚　竅閉關塞　赤痢血痢
嘔惡心跳　大便閉塞　四時時疫　舌燥口乾
水瀉痢疾　腹脹噎膈　霍亂吐瀉　肚痛胸悶
頭痛燒熱　宿酒痞塊　煙酒暈船　食不消化
定價表　大包現大洋五角　中包現大洋壹角　小包現大洋五分
營口西大街　電話一一六三
義興成餘記大藥行　總發行所

大連

移轉信濃町魚市場 露西亞町設漁港
適應州內水產界現狀之計畫

關東廳向有設置海港之計畫，曾於淮大兩地，選以適宜位置，嗣此事喚起種種輿論，其後計畫實現與否，實惹起一般人之注意，目下大連信濃町魚市場，與漁業地相去太遠，均於漁業者上甚感不便，近聞欲將該地移露西亞町海岸，若能移之該地點觀之，尙稱順利，至於海上設防波堤，陸上設備出魚場，由此觀魚市場並有變更設置之必要，雖當局者關于州內漁港位置，極稱之爲確辯，然露西亞町海岸元可移之漁市，甚屬鮮而易明之事也，又於順漁港尙無海上設備之必要，惟其舒暢，比之大連築港天淵之別，故當局者究不以從前例，而不設置大規模之漁市場也，關東廳之應乎州內水產界之現狀，將來必施設一漁港也

長安街之居民安揷地點
補給台山町地皮

大連市長安街之遊，大連民政署以爲便利，擬將處關爲官地，已誌前報，惟對于該處居民，除所有建築物損失外，尙未有相當安插地點，今聞民政署對于該處所有居民之地點，擬以臺山町之官地皮充之，三二日內，即確定發表，惟對于所須地皮數目，以元作爲安街之地價若干，即以若干坪地之云

金福路有期開業
請求票價許可

目下正於金二十里台間急於敷設之金福鐵道，預定九月中旬全線工事即可工竣，至十月一日起，開始營業，本該道起點，由金州東門，終點至城子疃，近長共有六十二英里，起終點間設車站十一處，即金州東門，廣寧寺，董家村，亮甲店，登沙河，杏屯，棲水河，李家屯，皮子窩，夾心子，城子疃，該鐵道預定一日往復三回，以圖便由大連至城子疃直通之乘客，由大連至終點需時間，共五時間半，其運轉決結殉車爲二三等，一等不採用，金皮間車費三等一元一毛五，目下對於車費之許可，正向關東廳申請中，至其他員車之員費，至九月中旬一律招齊云

本想來連發財 不期妻室爲娼
請求懲罰誘拐犯

大連市香爐礁裁縫職工張其胤處寓居之劉文瑞，年三十歲，原籍山東青島，平素以裁縫爲業，唐日亦稱小可，有成妻張氏，年四十一歲，現住於大連市大黑町一百六十九番地，張氏於本年正月二十七日，寄函於劉文瑞云，堂叔大人尊前，嗣福金安，自別後，思念家中老幼，未嘗一刻去懷，以欲來寄開候，第以盈盈相隔，徒增秋水伊人之感，想此信當爾同慨也，今連埠生意興暢，商家頗皆獲利倍蓰，不知吾地何如？求相宜生涯，他年發財回鄉，以淺隔之見，莫如東裝來連，吾世之福乎，專此並請近安，姪張氏具，其下更云，若欲來時，即乘船而來，下船後，便坐車，令彼拉至大黑町一百六十九番地，即安矣，劉文瑞得信後，與其妻李氏相商，謂大連來信云，大連買賣發財，今我彼輩，汝意何如，李氏亦稅，遂將家中所有東西器具，可賣者賣，可裝者裝，收拾整齊，乃於四月一十日，買掉而來，下船後，以連名疏，乃依函約而至大黑町一百六十九番地姜張氏處，審居數日後姜張氏之姘頭夫姜福田，者力即爲生活，張氏謂近在石街以采石爲生，可否一同至彼覓屋而居，一來往復便利，劉曰節儉經費，張氏悅，遂同李氏移於石一街，過九日後，劉文瑞以妻室關係，赴彼探問，入門不見，張氏云，以此處窄狹，遷向他處居矣，汝欲見之，可致意而來，不出今日恐不能在家，劉聞言，不禁疑，然事已至此，徒怒無益，日未加調查，安知其中眞象，遂一一聽命，張氏云，此處狹，汝可赴小劉家屯張某寄居幾日，劉乃赴小劉家屯與張同居，不過十日，又被逐矣，查此事之原因，係姜張氏與信中小劉家，只許劉瑞安住五日，過此五日，即下逐客令，趕出連埠，劉文瑞被令後，十分憤慨，乃就寓於同鄉家中，該同鄉謂劉云，此處既不相宜，何妨再歸鄉里，俟有機會再來謀不晚，則不得已，乃從同鄉言，擬攜妻室回南，乃問妻張氏，而姜張氏答以不知，瞞心昧己，此爲甚，劉文瑞五更不寐，輾轉思，當日由連本欲發財，豈料，不料涼倒大連，妻室被騙，家傷心處，輒賭流熱淚，於七月二十日出外散遊，探知李氏在日，政街三十三番地韓德仁處賣笑生涯，劉文瑞往向韓提出交涉，韓云此婦係汝妻否，吾不相十，但此婦之來也，吾以小洋姜張氏手中買來者，劉不得已，乃於七月二十二日，託根元律辦出書狀，向西崗警察署提出訴願，要求該警官嚴戒非人，速共妻爲盼云，更李氏自到姜氏處後姜張氏，唆挑李氏與劉斷離婚，但無人之，當局嚴加取締也可

中青武術部 獎勵男女學員
各界均熱心捐助

中華青年會武術部于暑假前，曾休業考試，對於成績優良之學員，特贈與獎品，以資鼓勵，各界紳商素慕該部之成績，此番捐助獎品費若干，玆將捐助人名列左，陳鶴捐銀牌一枚，姜敬之捐洋三元，賈星五捐洋二元，石雲捐洋二元，鄭星垣捐洋四元

市參事會議案

大連民政署市役所定於七月二十二日午後一時，在該會議室開催市參事會，其會議事項，一，爲社會館貸借料之件，一，爲元職業介紹所之敷地殿貸與會廣告板之借貸之件

金州民商兩會長 電賀公議會長

大連華商公議會正會長張本政副會長劉仙洲李升海選出就任事，已誌前報，於七月二十一日午後一時，忽由金州民務會長曹世科，商務會長郭元甲張字中來電祝賀大連華商會長就任之禧云，敬祝就任日新健康云云

十豪禁止說大鼓書

大連市嶺前屯會李家屯因有韓目者三人，以說大鼓書，藉資餬口，早經警署許可，行至該村，有李永發姜守仁二人見其貪寒，乃之發起，在該屯演說三日，不料第二日有土豪李長富（係和記公司三掌櫃）出而干涉，揚僬黨天，聲言不准，并使其橫行無忌，恐不作之李長勳，前來說書場無不論情理，強將書器書物件但行拋棄，并對聽書之婦女老幼，侮辱難堪，叫哭沸騰，以致一鬨而散，可憐瞽者莫敢誰何，嗣乃哭泣而已，如此強暴，望有管理之責者，嚴加懲辦可也

服毒未殞命之家庭悲劇
接回嫡媳不感其德反加虐待 朱氏服毒遇救後自述其始末

大連市大龍街九十七番地羅希孟之妻朱氏，年二十八歲，於七月二十二日午前七時二十分，忽飲鹽滷自殺，幸經人發覺，送往博愛病院，託孟醫士施以救急療法，尙未致喪命，究其自殺原因，據朱氏云，貪生怕死，人之常情，吾年方三十，前途有賴，豈有輕生自殺之心，然諸事斷家務事，雖人皆有難唱曲之今之飲毒，容非得已，實迫於況之不能不如此耳，想食鹽下渟何如其死，訴與死爲人生之絕境，不到萬不得已，斷不能用此手段，吾今所居境遇，亦可爲山窮水盡時無後生人之趣，不得已而爲此匹夫匹婦之事也，吾自去年三月二十六日，經媒證撮合，與羅希孟結婚，當時非吾有必嫁之心，乃因彼有必娶之意，即吾之嫁也，亦於食無產業，不過以入倫爲重，不可不有夫耳，初亦未知羅希孟有神經顚倒症，故一心從彼，願隨白頭，入門後，見其嫡妻及子媳等，皆遠離家庭，不與同居，深以爲怪，遂問吾夫，夫云，吾與嫡妻之不和，匪伊朝夕，與汝之來否，毫不相干，吾當時迫於言辭，徐爲分辯，務令一家團聚，內外有人，決不可妻子離散，走四方，使天倫有缺陷之憾，論有聽訟之非，奈當時吾夫不聽吾言，吾亦無可奈何，然規勸之心，未嘗一刻去懷，此心耿耿，覺將來非將吾夫規勸爲止，至父子團圓一門和順爲止，一日曾勸云，世之納妾者多矣，皆一大二小，你尊我敬，彼此無猜嫌之忌，全享雍容之福，誰若汝子在一處，子居一方，夫婦既不相見，父子又乖定省，豈不爲識者所笑，依吾愚見，莫若將大姊接回，子媳亦聚，於吾顏面亦好看多矣，彼亦吾勸言之後，雖不完全聽從，然亦有回轉之意，孰意彼之神經病日爲加劇，至去年冬，吾不羅希孟竟將吾逐出，吾不得已，在外堂一住月餘，此時實無文章孫善學，赴華警察署探望，以全母子之何意兒，歸后辦入院，乃得復化，查其原因，純係病症所致，乃屬可奈何之事，至本年春，吾之食宿，輒往來於兩者之間，與住娘家，半有羅家，與夫亦以病症關係，常與人口角，其口角大抵爲房租，查房戶無不納租之理，第以其幼子手中無錢，向房戶借項，至收租時，房戶即扣留，而夫羅希孟不察，與房戶起訴，其起訴源神經病之關係，總之，病轉，其子等乃將彼送於博愛病院療養，吾以養病好事，初未嘗參以意見也，此後吾總以夫妻別居，子媳分離爲憾，乃赴大連郵便局向長子羅文章，勸說，務令歸來，一處安度，更命轉向於其母，亦望其婆媳歸來，回嚴乎一家和順，將其母及其妻，一併送回，言，吾之，不勝之喜，以爲今後始可以謂團圓家庭矣，一日，吾赴病院，看病，見羅希孟臥於地板，其下並無毯褥，心殊惻然，吾一看，見吾至，大哭泣不成聲，吾當命舖以被，加意看護，更一飯館中，買飯爲之會，一切衛生準備，乃歸，不意彼婆媳自歸家後，不惟不感激，反言諭，謗云，開版好吃，開話，吾若眼中釘，每日虐待，實難聽，吾所聽之閒話，亦屢千，吾以一介女流，受此挫折，不禁痛淚悲觀，因起自殺之心，乃暗備一火柴盒，於本月二十一日午後十二時頃，以水調飲，當飲後腹作痛，苦悶難堪，至本日午前六時，有僕役來，吾復盜中火星上起，吾閉目一飲而盡，取水至，又以洋火三盒調水飲，時毒性發作，痛不可忍，蓋吾初欲飲四盒，雖有痛苦，然恐不死，故飲三盒，冀與家人永訣也，不意立被發覺，送於此處，該醫士令吾飲水，不飲輒灌，約飲水一盆之多，先經毒藥，後經冷水，彼婆媳之體，吾未有憾，痛苦萬分，吾以柔弱身軀，以逝乎，總之，不外以其父婆病甚，待吾之原因，養於院中，有吾在家，終不便，莫如使我出嫁，方始快其心焉，然吾生爲羅之妻，死爲羅家鬼，寧九死亦不肯他逝也，況吾今雖被救，終不免一死，嗚呼命也，復何怨哉云云

高買賊解法院治罰

山東省蓬萊縣崔憲章，年二十二歲，與山東省萊陽縣王立福，年二十六歲，現住大連市福立町上番，共謀在大連市各地常行其高買手段，以騙取片財，如於五月十二日午後八時，在大連市西崗十平和街四十四番地，先令王立福到德興永假稱買布，其執事杜京洲，以爲主顧至，殷意應酬，而后崔憲章至，行其手段，結果盜其毛嗶布一百二十尺，價一百二十圓，又於六月二十日午后九時在市內小崗子平和街四十四番地德興永處，又盜其毛紗三十八尺，價二十六圓，又於六月二十四日及二十五日之間，在市內常盤町五十五番地職業介紹所盜其作爺仙布九匹，價百三十圓，又於六月二十六日午後一時，在大連市浪速町一百三十六番地三浦俊造處盜其製造浴衣布十匹，價十一元，又於六月二十日午後八時三十分，在市內小崗子平和街四十四番地德興永處盜其毛布七十四尺，價九十四圓，又於六月二十八日午後八時頃，在浪速町一百零七番地日人柳本處盜其浴布三匹，價七元，又在小崗子平和街德興永處，又盜其毛布四十二尺，價四十二圓，共共以其高買手段，已盜者共七回，皆係崔憲章下手，王立福作誘，俱得後，則赴西崗露天市場賣與李春霖，年二十四歲，籍山東蓬萊，於七月中旬，復徘徊於大連浪速町四十番地，忽被大連警察署刑事逮捕，一訊即服，已於七月二十二日午後一時崔憲章王立福李作霖一併送交法院矣

張會長赴安東

大連華商公議會會長張本政氏已於七月二十一日午前八時，乘急行車赴安，事整理櫃務云

湯淺律師令愛夭逝

湯淺辯護士三女滿子年四齡，廿二日晨在故里廣島急病夭亡，氏兼辦故湯淺辯護士，預定搭廿五日出港之哈爾濱丸歸里云

交通事故之頻出

市內東鄉町三十七番鐵商同盛德店員孫善學，年二十一歲，於七月二十一日午後二十五分，由赴日本橋，途值滿鐵勞働車張大山通向大連驛開行，正行之間，轉手屋野定吉年四十七歲，自見電車至，遂疾驅不過，防孫善學乘自行車至，乃相衝突，結果自行車損失一圓五毛，經警官說論後，令白働車出錢賠償，乃始罷論，又日人中島伸治於七月二十一日午後八時，自常盤橋通向春日町行，至春日町三番地，稻妻白働車會社，往渡電車線，發生結果，由車損失一圓，亦合中島賠償云

法院事項

△勝訴 原告李元田被告廣樹恩請求執行異議金八十二圓五角訴訟，被告缺席原告勝訴（七、八）

△訴訟和解 原告吳長長被告升治砂外四名，被告剪伐枝木，請柳木金二十圓之訴訟和解（七、九）

經濟

錢鈔信託之整理
取引人一任請官廳 與豆信合併說又蠢動

關東廳小川殖產課長於二十日午後十時半在大連取引所長，會見取引人組合委員石田三井支店長三菱德泰錢莊山內首氏來華錢莊馬場氏山田三平赤塚彌太郎氏同成李吉等關於錢信整理事件加協議，然在組合員方面依由小川殖產課長誠意之懇談除提加手續費附以三年爲限外其他均可無條件由關東廳一任調停一後一時閉會云

商業所役員會
請架設連阪電線

大連商業會議所廿一日下午二時在該所樓上開役員會，審議輸入組合問題，大連大阪間架設直通電線建議及提出定期總會議案等項，首由委員長塚本副會頭報告關於輸入組合問題委員會之經過，徵衆承認，關於金融方法質詢，再出討論結果內細則，倘未充分必須考慮，故承認爲奉天聯合會提案條件，次大連大阪間架設直通線建議件，一致可決，乃將向各建議案，由遞信商工大藏各大臣及內閣拓殖局長關東長官大阪商議等撈助後由佐藤會頭報告關於設置拓殖省建議之經過，與協議關於完了期決算大略，由諸長指名長谷川千由古三氏爲檢查員，以俟廿八日開總會時報告檢查，事畢，今將定期總會報告事務錄左

一、追加特惠關稅品目

二、低減業用水道費

三、低減土地貸費

四、請願存置朝鮮輸入滿洲木材特例關稅

五、制定滿洲商工會議所法

六、改善滿洲金融制度並改策

七、設置拓殖省建議

八、振興日滿貿易

九、要請改善海關事務

滿場協議一致可決，五時散會云

錢糧商情

特產市場大豆漸呈低落形勢，豆餅買氣頗極，仍有跌落，豆油略見看弱，硬高粱依然不作有轉佳，打破三元關口之憂，其他各品亦皆疲振，交易較前減增不等，成交寥寥

△現場大豆開盤步五元六毛七乃至六毛五，株豆末公成交四十車，豆餅一元九毛後落至八毛九分五，至三萬三千片，豆油十五元七毛旋至十七元，成交四十箱，高粱二元九毛五

△鈔錢市況，以上海排上問題息，卯度外國銀塊故行情早，現洋外倫敦銀低三成，紙貨低二成，日匯兌，成標金昂，九十八元二毛當，銀價斗稍高，金票爲大豆貴價仍無若何爲低

復又定另日再開臨時股東總會協議辦法云

南京政府又行 禁止輸出食料

南京政府爲封鎖對北經濟，在上海之銀及雜貨禁止向北方面輸出外，復行禁止向外出輸食用品于七月二十一日實施，此項禁令此前在無何等預告，今竟突然施行，于輸出入業者有莫大之脅，特如麵粉由大連每日多額之輸出，此項之打擊未免太甚，且前已有契約數十萬袋今已不能輸出，貿易業者尤不莫大之打擊，將來上海及大連之麵粉，不免太爲低落，麵粉工廠勢難支持，但回之禁令決有目之價值云

北方受南方之經濟的壓迫
當局協議善後

奉天省自七日，禁止現金輸出，於近上海海關監督亦防止地方流出現大洋及小洋，由命所轄各港口禁止向北輸出麵粉大米等物，地行拒絕向青島天津營口等大洋，因茲奉當局深恐北方受其經濟的壓迫，目下正在協議善後策中，更因日本出兵山東醸成排日風潮，影響上海錢莊對日本銀行，殆皆止售金貸，如常對以往，日本銀行方面亦不無困難之感斗

錢鈔

所成數 二百十二萬圓

▲現物 前場

開行 十時 九八五〇 三二七五 三二三〇

十一時 九八四五 三二七五 三二三六五

十二時 九八五〇 三二七〇 三二三七〇

所成數 銀對金 七萬三千圓 銀對洋 二萬二千圓

七月廿八日 開行 九八四〇 高最 九八四五 最低 九八四五 散行 九八四〇

八月十三日 開行 九八四〇 最高 九八四〇 最低 九八四五 散行 九八四〇

所成數 近期 六十萬圓 遠期 六十五萬圓

▲現物 後場

一時 九八四〇 三二七〇 三三六

二時 九六五 三二七〇 三二七

所成數 銀對金 二萬圓 銀對洋 六千圓

北滿市況

開原（大豆一斗建） 開行 散行

八月限 一二、八〇 一二、八二

九月限 一二、九〇 一二、八〇

十月限

長春（大豆一石建） 開行 散行

九月限

十月限

同（高粱一石建）

八月限 七、八二 七、七九

九月限

十月限

哈爾濱（大豆） 開行 散行

十月限 一、三〇五 一、二九五

同（小麥）

十月限 一、七六〇 一、七六〇

公主嶺（大豆一石建） 開行 散行

八月限 一四、七〇 一四、八五

九月限 一四、七〇 一四、八五

十月限

同（高粱）

八月限 七、七八 七、七五

九月限 七、八五 七、八四

錢鈔（二十二日）

奉天（奉小） 開行 散行

近期 九六九、〇 九七二、〇

遠期

開原（奉票） 開行 散行

現物 九六四、〇 九六五、〇

同（沙）

現物 九五三、〇 九九〇、〇

安東（鎮平銀） 開行 散行

近期 一、三六四 一、三六四

遠期 一、三六五 一、三六四

哈爾濱（大洋） 開行 散行

現物 八〇、〇〇 七九、九五

營口（過爐銀）

現物 四〇二〇兩〇

匯兌行市

銀塊及匯兌（二十二日到）

倫敦銀塊 二六片一六分一

同 先匯 二六片八分一

紐育銀匯 五六仙八分五

英美匯 四弗八五仙二分一

中美電信（百圓） 四七弗六分一

美中電信（百圓） 六二弗八分五

▲上海外國匯兌行市

電匯成交（二十二日到）

倫敦（兩） 二志六片一六分三

日本（百圓） 七五兩八分三

▲上海金票交易所（開行）

標金 三六五兩〇

▲倫敦匯兌行市

電信爲替銀行賣（二十二日到）

伯林 二〇金馬克四三

巴里 一二四法〇二

特產行市

特產（二十二日）

▲豆

七月末 五六四 五六四 五六四

八月末 五六七 五六七 五六六

九月末 五六八 五六八 五六八

十月末 五五九 五五八 五五八

所成數 九十九

▲豆餅

七月末 一九〇五 一九〇五 一九〇五

八月限 一八七五 一八七五 一八八〇

九月限 一八七五 一八六五 一八六五

十月限 一八七〇 一八七〇 一八七〇

所成數 三萬三千片

▲豆油

七月末 一六〇五 一六〇五 一六〇五

八月限 一六二〇 一六一〇 一六二〇

九月限 一六三五 一六三五 一六七〇

所成數 四千五百箱

▲

七月末 二九四 二九四 二九五

八月末 三〇七 三〇四 三四〇

九月末 三三五 三三五 三三〇

十月末 三三九 三三八 三三〇

所成數 百七十二車

▲米（未妥）

錢鈔行市

七月廿八日 開行 九八三五 最高 九八四五 最低 九八〇〇 散行 九八二五

所成數 二百十萬圓

八月十三日 開行 九八三五 最高 九八四〇 最低 九八〇〇 散行 九八三〇

請哈正廣和各種氣水

敝行經理各種氣水及各樣洋酒專由西洋直接輸入性質純良於衛生大有裨益歷年經售早蒙各界贊許時際炎夏正係氣水暢銷之時倘蒙諸君倍加惠顧勿論批發零售悉可由敝行直接或間接由各酒樓購買不勝歡迎之至

大連市東ク園町一番地 電話六九一三番 和記洋房謹白

賣房

茲有樓房一處建築堅固材料精美鑲花圍牆車庫俱全請雅交便利其內容如客室浴室廚房下房以及地下室平台等無不齊備佔地百拾餘坪價格極低廉如有購者希向大連市常盤町大連湯婕接洽也

女界福

婦女藥界大王出世

天下第一婦女聖藥 調經種子 百發百中

專治婦女 經脈不調 腰腿疼痛 肚腹疼痛 赤帶白帶 崩漏不止 久不受孕 一切女病 胎前產後 常患小產 產後諸症 莫不藥到病除 百發百中 萬勿錯過

每瓶十服大洋壹元各埠皆有代售 撥替口座大連四四七六番

主人 康道忱謹白

德記全棧大藥房

總發行處大連西崗 東三省總代理店營口保興長洋藥店

人工種子

世界日新 科學稱盛於一時 竟有人工的種子方法！其法云何！

就是新發明的 雄殖靈

乃人工種子的原料！此丸用最新科學方法製造，（保腎）（固精）（壯陽）之功！服後精力強壯，生氣勃然，包你一索得男，並治（遺精）（陽痿）等虛症？頃刻之間立見奇效

定價每瓶大洋二元 分售處各埠藥房 東三省總經理 營口華孚行

上海大戲院 三星戲院舊址 日夜開映

七月拾八號起 連映 鐘樓怪人 五天

法國歷史巨片 中文字幕

價值二百餘萬金 演員二萬三千餘人 十二大本 一次映完

下期預告 孟姜女

成功之祕訣

諸君！

節儉時間、勸於治事、為人生成功之唯一妙諦、而助節儉時間者、時計也、故欲作事成功必須適當之時計

休養精神、保全目力、為衛生上所不可缺、時人往往因操勞過度、致傷目力、實於人生之前途、有莫大之關係、故欲作事成功、必須保全目力、欲保全目力必須選擇適當之眼鏡

本行有鑒於此、本自利利人之心、所購之貨、特選上等材料、由歐美直接輸入、以享社會、價廉物美、童叟無欺、愛顧諸君、特請一試便知

大連浪速町四三番地
史惟記時計眼鏡行
電話三三三一番

美育賓

美國出品、美育賓聖藥、早已風行歐美有口皆碑、運華以來、保得各界之歡迎凡服過者、皆知靈驗異常、非一般魚目混珠、假冒美育賓者可比、功效偉大、筆難尽述、請君一試、便知非欺人之品也

主治腎虧陽萎遺精病
善療色傷早洩難嗣軀
▲▲一經試用▲▲萬應萬靈
▲▲效力神奇▲▲百發百中

眞正美育賓之價目每瓶大洋壹元八角 半打九元 各埠大藥房均有出售

上海江西路六十二號總經理信昌藥行
分行哈爾濱道外中八道街 信昌藥行

洋紙批發

專辦東西洋各種模造紙、印刷紙、新聞用紙、黃白洋毛邊紙、有光紙、畫圖紙、表古紙、色臘光紙、燭包紙、紅黃板紙、棉紙、行單用紙、一概發售

監部通百十二番地 電話長七三八八番
天德信大連支店

大連協茂盛紬緞莊廣告

本號新到紗羅綃葛艷麗合時以及夏令應需之品無不俱備深望各界聯袂偕臨竭忱歡迎以副雅意

電話
批發部 五四五三
綢緞部 長四六三二番
雜貨部 四九八八

哈尔濱大舞臺 程永龍來函感謝瑞有氏大醫生黑色補丸

程永龍玉照

瑞有氏大醫生台鑒啓者敝人年已半百又兼身在劇界所演各種關公戲頗費氣力去歲不以為然年過屢覺氣短四肢無力腰痠背痛中氣不足精神短少茲有友人張玉麟先生勸服瑞有氏大醫生黑色補丸有轉弱為强之功補血養血之効即遣人往西藥房購黑色補丸半打服之果然有効又連購一打服罄精神照常氣力充足病已全愈該藥效力眞可謂神感激之餘無以為報特贈小照以誌謝忱鄙人

程永龍具

瑞有氏大醫生黑色補丸專治男女貧血五癆七傷氣虛咳嗽先天不足後天虧損勞心過度破身太早陽萎絕嗣腰膝酸痛多年白濁或婦人白帶凡由腎虛發生各症服之均有特效黑色補丸凡經西葯者均有出售或直向上海福州路八十二號瑞有氏葯行函購每一瓶大洋一元每六瓶五元郵力在內

上海福州路八十二號瑞有氏葯行
哈爾濱道外正陽街西頭瑞有氏葯行
長春五馬路南瑞有氏葯行
奉天大西邊門外瑞有氏葯行
營口大水晶宮瑞有氏藥行
安東道署街瑞有氏葯行

各省官署化驗立案中外醫官有效證明

感 冒 瘟 疫 腹 痛 瀨 聚

鉄錨商標

平熱散 一粒丹

農商部商標局審定註冊

安東瀛西大葯房 本舖 虔製